

UNIVERSIDADE DE SÃO PAULO – USP
Museu de Arqueologia e Etnologia – MAE
Programa de Pós-Graduação em Arqueologia (PPGARq)

Gladys Mary Santos Sales

TOMO II

**ESTRUTURAS DE PODER E NEGOCIAÇÕES NA *JUDAEA-PALAESTINA* DO
SÉCULO I AEC AO II EC – Análise de moedas em contexto urbano**

São Paulo
2022

Gladys Mary Santos Sales

TOMO II

**ESTRUTURAS DE PODER E NEGOCIAÇÕES NA *JUDAEA-PALAESTINA* DO
SÉCULO I AEC AO II EC – Análise de moedas em contexto urbano**

Tese de Doutorado apresentada ao Programa de Pós-Graduação em Arqueologia (PPGARq), do Museu de Arqueologia e Etnologia da Universidade de São Paulo – MAE/ USP, como requisito para a obtenção do título de Doutora, sob a orientação do Prof. Dr. Vagner Carvalheiro Porto.

Linha de Pesquisa: Arqueologia e Identidade

**São Paulo
2022**

Autorizo a reprodução e divulgação integral ou parcial deste trabalho, por qualquer meio convencional ou eletrônico, para fins de estudo e pesquisa, desde que citada a fonte.

Ficha catalográfica elaborada pelo Serviço de Biblioteca e Documentação, MAE/USP,
com os dados fornecidos pelo(a) autor(a)

Sales, Gladys Mary Santos
ESTRUTURAS DE PODER E NEGOCIAÇÕES NA JUDAEA-
PALAESTINA DO SÉCULO I AEC AO II EC-Análise de
moedas em contexto urbano / Gladys Mary Santos
Sales; orientador Prof. Dr. Vagner Carvalheiro
Porto. -- São Paulo, 2022.
Tomo II - 286 p.

Tese (Doutorado - Programa de Pós-Graduação em
Arqueologia) -- Museu de Arqueologia e Etnologia,
Universidade de São Paulo, 2022.

1. Arqueologia. 2. Poder e negociação. 3. Judaea-
Palaestina. 4. Organização urbana. 5. Moedas
Romanas Provinciais. I. Porto, Prof. Dr. Vagner
Carvalheiro, orient. II. Título.

Bibliotecária responsável:
Monica da Silva Amaral - CRB-8/7681

Sumário

Tomo II

INTRODUÇÃO

1. REPETÓRIO NUMISMÁTICO – RN.....01

Moedas locais

Jerusalém/Aelia Capitolina03

Cesareia Marítima97

Moedas estrangeiras

Jerusalém/Aelia Capitolina 147

Cesareia Marítima207

2. REPERTÓRIO DAS ESTRUTURAS ARQUITETÔNICAS – REA.....237

Jerusalém

Complexo do Monte do Templo241

Portão de Adriano/Damasco251

Cesareia Marítima

Templo de Augusto e Roma266

Hipo-Estádio275

INTRODUÇÃO

Esta pesquisa arqueológica foi organizada em dois tomos, sendo que no primeiro – Tomo I – são apresentadas as fundamentações teóricas e metodológicas, assim como, as análises das moedas em contexto urbano, emitidas entre os séculos I AEC e II EC, de duas cidades da *Judaea Palaestina*: Jerusalém/Aelia Capitolina e Cesareia Marítima, desenvolvidas principalmente a partir das obras de Ariel (1982) e Evans (2006).

No segundo – Tomo II – estão dois repertórios desenvolvidos para esta tese: o *Repertório Numismático* (RN) e o *Repertório de Estruturas Arquitetônicas* (REA), que são complementares e relacionados às informações apresentadas no Tomo I. Assim, optamos pela organização de um repertório dos tipos monetários emitidos nas cidades da *Judaea-Palaestina* – Jerusalém/Aelia Capitolina e Cesareia Marítima e das emissões estrangeiras – Roma, Tiro, Lugdunum, Antioquia, Síria, Cesareia Capadócia, Petra, Commagene, Kanata, Akko-Ptolomais, Sídon, Dora, Paneas, Séforis, Ascalon, Gaza e Alexandria que circularam no recorte temporal desta pesquisa, nas duas cidades estudadas.

1 REPERTÓRIO NUMISMÁTICO – RN

O *Repertório Numismático* apresenta as moedas cunhadas na *Judaea-Palaestina* e em oficinas monetárias estrangeiras que circularam no espaço urbano das duas cidades desta tese, no recorte temporal dos séculos I AEC ao II EC, limitado ao início da intervenção direta romana nessa província e nas fundações/refundações das duas cidades – Cesareia Marítima (fundada por volta de 30 AEC, por Herodes, o Grande); Jerusalém/Aelia Capitolina (refundada provavelmente em 130 EC por Adriano).

O *Repertório Numismático* está organizado com a totalidade das moedas cunhadas entre os séculos I AEC ao II EC nas duas cidades – Jerusalém/Aelia Capitolina (93) e Cesareia Marítima (49), assim como, das moedas que circularam por estas cidades e foram atestadas arqueologicamente (88).

Esclarecemos que o *corpus* documental do repertório numismático apresentado neste volume se baseia nos achados monetários analisados por Ariel (1982) e Evans (2006), com o aporte das obras: i) PORTO, V. C. **Imagens monetárias na Judeia/Palestina sob dominação romana**. Tese de Doutorado. Universidade de São Paulo – MAE/USP. São Paulo, 2007. ii)

Revistas científicas – *ATIQTOT*, Israel Antiquities Authority; *DISCOVERIES IN THE JUDAEAN DESERT*, Universidade Hebraica de Jerusalém; *EXCAVATIONS AND SURVEYS IN ISRAEL*, Israel Antiquities Authority; *ISRAEL EXPLORATION JOURNAL*, Israel Exploration Society; *ISRAEL NUMISMATIC RESEARCH*, Israel Numismatic Society; *ADMONIOT, JOURNAL FOR THE ANTIQUITIES OF ERETZ-ISRAEL AND BIBLE LANDS*, Israel Exploration Society. iii) Catálogos monetários – Beirut Museum, 1974; BMC, 1899; 1904; 1929; Butcher, K.; Hamburger, 1955; Hendin, 2010; Kadman, 1956; 1957; Meshorer, 1982; 1985; 1989; 2001; Mildenberg; 1984; Milne, 1933; 1941; Pointing, M., 2015; Prieur, K.; Prieur, M., 2000; RCV; 1988; Sear, 1988; 1998; Rosenberger; 1972-77; 1978; Rouvier, 1900-1904; RPC – online; SNG – online; Saulcy, 1874; Spijkerman, 1958–9; 1978. (cf. Referências no Tomo I da tese).

Optamos por alguns campos na composição do Repertório Numismático, a saber: autoridade emissora, datação, local da emissão (região que se situa a cidade), a denominação/diâmetro/metalo, informações de anverso/reverso (variação do tipo principal, tipos secundários de anverso e reverso, legendas de anverso e reverso), contexto de achado, observações e referências. Assim, cada moeda apresenta imagens de anverso e reverso em tamanho real (X1), ou ampliadas (X1,5= uma vez e meia; X2= duas vezes; X3= três vezes; X4= quatro vezes). Dessa forma, para mensuração do diâmetro, cada moeda recebeu uma escala métrica de trinta milímetros (30mm), abaixo da imagem de anverso.

Entendemos que a escolha desses elementos e sua disposição no repertório permitirão a visualização das relações existentes entre os locais de emissão, circulação e espaço construído, na compreensão das estruturas de poder e negociações entre o Império Romano e as cidades da *Judaea-Palaestina*.

Repertório Numismático – RN
Moedas Locais
Jerusalém/Aelia Capitolina

RN-001

Local de emissão: Jerusalém-Aelia Capitolina – *Judaea-Palaestina*

Autoridade Emissora: DINASTIA HASMONEIA. João Hircano II.

Data da emissão: 63-40 AEC

Denominação: *Prutah*, 22mm; bronze

Anverso: Coroa feita de pequenos ramos de mirto.
Variação do tipo principal: não há.
Tipos secundários de anverso: não há.
Legendas de anverso: em paleo-hebraico, que significa:
Yehonatan, Sumo Sacerdote e o Conselho dos Judeus.

Reverso: Duas cornucópias cruzadas adornadas com fitas. Borda de pontos.
Variação do tipo principal: não há.
Tipos secundários de reverso: romã.
Legendas de reverso: não há.



Contexto de achado: Jerusalém – **Dentro dos limites territoriais da cidade antiga:**
Muro Sul; Bairro Judeu; Cidadela; *Tyropoeon*;
Ophel; Muro Ocidental; Monte Sião;
Fora dos limites territoriais da cidade antiga:
Karm al-Shaikh.

Referências: Porto 135;
Hendin 479;
Meshorer TJC S1.

Observações: Conforme Ariel (1982) o(s) exemplar(es) desta moeda apresentado(s) em seu estudo está(ão) sob a guarda do *Israel Department of Antiquities*.

RN-002

Local de emissão: Jerusalém-Aelia Capitolina – *Judaea-Palaestina*

Autoridade Emissora: DINASTIA HASMONEIA. Matatias Antígono.

Data da emissão: 40 – 37 AEC

Denominação: Bronze Grande; 25 mm; bronze.

Anverso: Duas cornucópias cruzadas. Borda de pontos.
Variação do tipo principal: não há.
Tipos secundários de anverso: não há.
Legendas de anverso: em paleo-hebraico, que significa: Matatias o Sumo Sacerdote e o Conselho dos Judeus.

Reverso: Coroa feita de pequenos ramos de hera.
Variação do tipo principal: não há.
Tipos secundários de reverso: não há.
Legendas de reverso: em grego, *ΒΑΣΙΛΕΩΣ ΑΝΤΙΓΟΝΟΥ*, que significa: do rei Antígono.

Observações: Conforme Ariel (1982) o(s) exemplar(es) desta moeda apresentado(s) em seu estudo está(ão) sob a guarda do *Israel Department of Antiquities*.



Contexto de achado: Jerusalém – **Dentro dos limites territoriais da cidade antiga:** Muro Sul; Bairro Judeu; Cidadela; *Tyropoeon*; *Ophel*; Muro Ocidental; Monte Sião;
Fora dos limites territoriais da cidade antiga: *Karm al-Shaikh*.

Referências: Porto 136;
Hendin 481;
Meshorer TJC 36.

RN-003

Local de emissão: Jerusalém-Aelia Capitolina – *Judaea-Palaestina*

Autoridade Emissora: DINASTIA HASMONEIA. Matatias Antígono.

Data da emissão: 40 – 37 AEC

Denominação: Bronze Médio; 19mm; bronze.

Anverso: Uma cornucópia.
Variação do tipo principal: não há.
Tipos secundários de anverso: não há.
Legendas de anverso: em paleo-hebraico, que significa: Matatias o Sumo Sacerdote e o Conselho dos Judeus.

Reverso: Coroa feita de pequenos ramos de hera.
Variação do tipo principal: não há.
Tipos secundários de reverso: não há.
Legendas de reverso: em grego, *ΒΑΣΙΛΕΩΣ ΑΝΤΙΓΟΝΟΥ*, que significa: do rei Antígono.

Observações: Conforme Ariel (1982) o(s) exemplar(es) desta moeda apresentado(s) em seu estudo está(ão) sob a guarda do *Israel Department of Antiquities*.

Anverso

Reverso



Contexto de achado: Jerusalém – **Dentro dos limites territoriais da cidade antiga:** Muro Sul; Bairro Judeu; Cidadela; *Tyropoeon*; *Ophel*; Muro Ocidental; Monte Sião; **Fora dos limites territoriais da cidade antiga:** *Karm al-Shaikh*.

Referências: Porto 137;
Hendin 482; M
Meshorer TJC 37.

RN-004

Local de emissão: Jerusalém-Aelia Capitolina – *Judaea-Palaestina*

Autoridade Emissora: DINASTIA HASMONEIA. Matatias Antígono.

Data da emissão: 40 – 37 AEC

Denominação: *Prutah*; 13mm; bronze.

Anverso: Coroa feita de pequenos ramos de hera.
Variação do tipo principal: não há.
Tipos secundários de anverso: não há.
Legendas de anverso: em paleo-hebraico, que significa: Matatias o Sacerdote.

Reverso: Duas cornucópias cruzadas adornadas com fitas. Borda de pontos.
Variação do tipo principal: não há.
Tipos secundários de reverso: romã.
Legendas de reverso: não há.

Observações: Conforme Ariel (1982) o(s) exemplar(es) desta moeda apresentado(s) em seu estudo está(ão) sob a guarda do *Israel Department of Antiquities*.

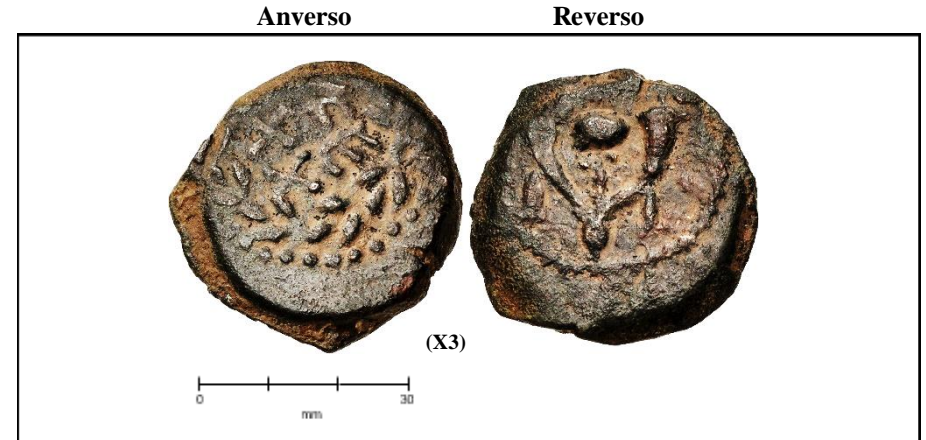

Contexto de achado: Jerusalém – Dentro dos limites territoriais da cidade antiga: Muro Sul; Bairro Judeu; Cidadela; *Tyropoeon*; *Ophel*; Muro Ocidental; Monte Sião;
Fora dos limites territoriais da cidade antiga: *Karm al-Shaikh*.

Referências: Porto 138;
Meshorer 38c.

RN-005

Local de emissão: Jerusalém-Aelia Capitolina – *Judaea-Palaestina*

Autoridade Emissora: DINASTIA HASMONEIA. Matatias Antígono.

Data da emissão: 40 – 37 AEC

Denominação: *Prutah*; 14mm; bronze.

Anverso: Coroa feita de pequenos ramos de hera.

Variação do tipo principal: não há.

Tipos secundários de anverso: não há.

Legendas de anverso: em paleo-hebraico, que significa: Matatias o Sacerdote.

Reverso: Duas cornucópias cruzadas adornadas com fitas. Borda de pontos.

Variação do tipo principal: não há.

Tipos secundários de reverso: ramo de trigo.

Legendas de reverso: não há.

Observações: Conforme Ariel (1982) o(s) exemplar(es) desta moeda apresentado(s) em seu estudo está(ão) sob a guarda do *Israel Department of Antiquities*.

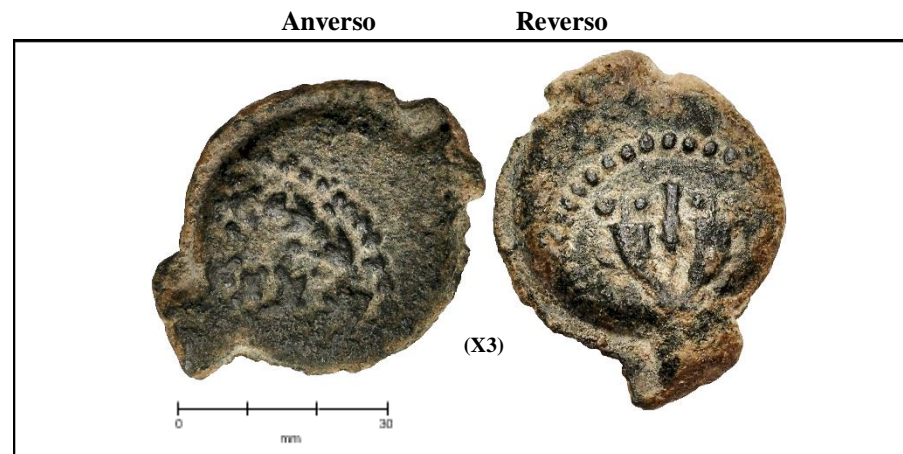

Contexto de achado: Jerusalém – **Dentro dos limites territoriais da cidade antiga:** Muro Sul; Bairro Judeu; Cidadela; *Tyropoeon*; *Ophel*; Muro Ocidental; Monte Sião;
Fora dos limites territoriais da cidade antiga: *Karm al-Shaikh*.

Referências: Porto 139;

Hendin 483;

Meshorer TJC 39.

RN-006

Local de emissão: Jerusalém-Aelia Capitolina – *Judaea-Palaestina*

Autoridade Emissora: DINASTIA HASMONEIA. Matatias Antígono.

Data da emissão: 40 – 37 AEC

Denominação: *Prutah*; 14mm, bronze.

Anverso: Mesa dos pães com quatro pernas, circundada por borda de pontos.
Variação do tipo principal: não há.
Tipos secundários de anverso: não há.
Legendas de anverso: em paleo-hebraico, que significa: Matatias o Sumo Sacerdote.

Reverso: *Menorah* de sete braços.
Variação do tipo principal: não há.
Tipos secundários de reverso: não há.
Legendas de reverso: em grego, *ΒΑΣΙΛΕΩΣ ΑΝΤΙ*, que significa: do rei Antígono.

Observações: Conforme Ariel (1982) o(s) exemplar(es) desta moeda apresentado(s) em seu estudo está(ão) sob a guarda do *Israel Department of Antiquities*.

Anverso

Reverso



Contexto de achado: Jerusalém – **Dentro dos limites territoriais da cidade antiga:** Muro Sul; Bairro Judeu; Cidadela; *Tyropoeon*; *Ophel*; Muro Ocidental; Monte Sião;
Fora dos limites territoriais da cidade antiga: *Karm al-Shaikh*.

Referências: Porto 140;
Hendin 485;
Meshorer TJC 41.

RN-007

Local de emissão: Jerusalém-Aelia Capitolina – *Judaea-Palaestina*

Autoridade Emissora: DINASTIA HERODIANA. Herodes, o Grande.

Data da emissão: 40/37 – 4 AEC

Denominação: Duplo *Prutah*; 18mm; bronze.

Anverso: Letra X circundada por diadema.
Variação do tipo principal: não há.
Tipos secundários de anverso: não há.
Legendas de anverso: em grego, *HIPΩΔΟΥ ΒΑΣΙΛΕΩΣ*, que significa: do rei Herodes.

Reverso: Mesa com três pernas encurvadas; ao lado direito e esquerdo da mesa;
Variação do tipo principal: não há.
Tipos secundários de reverso: palma em cada lado. Vaso sobre a mesa.
Legendas de reverso: não há.

Observações: Conforme Ariel (1982) o(s) exemplar(es) desta moeda apresentado(s) em seu estudo está(ão) sob a guarda do *Israel Department of Antiquities*. Segundo Evans (2006) o(s) exemplar(es) desta moeda apresentado(s) em seu estudo está(ão) sob a guarda do *Drew Institute of Archaeological Research* (DIAR).

Anverso

Reverso

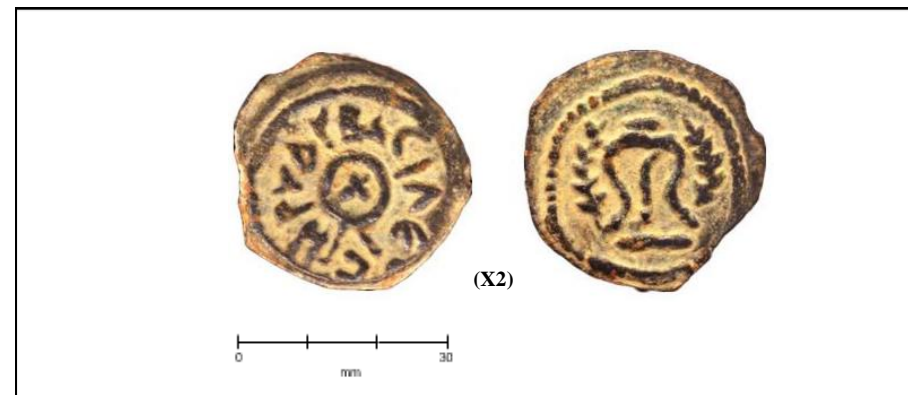

Contexto de achado: Jerusalém – Dentro dos limites territoriais da cidade antiga: Muro Sul; Bairro Judeu; Cidadela; *Tyropoeon*; *Ophel*; Muro Ocidental; Monte Sião;
Fora dos limites territoriais da cidade antiga: *Karm al-Shaikh*.

Cesareia Marítima – Áreas A e G (Áreas residenciais); Área C (Área do antigo 'carceres' do Hipódromo-Estádio); Área L (Parte do cardo ocidental e *decumanus*).

Referências: Porto 141;
Meshorer TJC 48;
Hendin 490.

RN-008

Local de emissão: Jerusalém-Aelia Capitolina – *Judaea-Palaestina*

Autoridade Emissora: DINASTIA HERODIANA. Herodes, o Grande.

Data da emissão: 40/37 – 4 AEC

Denominação: *Lepton*; 11mm; bronze.

Anverso: Duas palmas cruzadas, dentro de um círculo.
Variação do tipo principal: não há.
Tipos secundários de reverso: não há.
Legendas de reverso: não há.

Reverso: Mesa com três pernas encurvadas.
Variação do tipo principal: não há.
Tipos secundários de anverso: não há.
Legendas de anverso: em grego, *HPQΔOY BACIAEΩC* que significa: do rei Herodes.

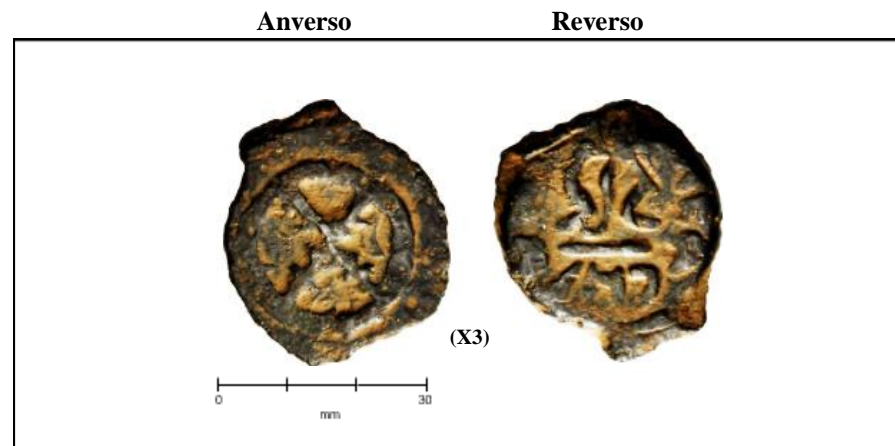

Contexto de achado: Jerusalém – **Dentro dos limites territoriais da cidade antiga:** Muro Sul; Bairro Judeu; Cidadela; *Tyropoeon*; *Ophel*; Muro Ocidental; Monte Sião; **Fora dos limites territoriais da cidade antiga:** *Karm al-Shaikh*.

Cesareia Marítima – Áreas A e G (Áreas residenciais); Área C (Área do antigo '*carceres*' do Hipódromo-Estádio); Área L (Parte do cardo ocidental e *decumanus*).

Referências: Porto 142;
Meshorer TJC 55.

Observações: Conforme Ariel (1982) o(s) exemplar(es) desta moeda apresentado(s) em seu estudo está(ão) sob a guarda do *Israel Department of Antiquities*. Segundo Evans (2006) o(s) exemplar(es) desta moeda apresentado(s) em seu estudo está(ão) sob a guarda do *Drew Institute of Archaeological Research* (DIAR).

RN-009

Local de emissão: Jerusalém-Aelia Capitolina – *Judaea-Palaestina*

Autoridade Emissora: DINASTIA HERODIANA. Herodes, o Grande.

Data da emissão: 40/37 – 4 AEC

Denominação: *Lepton*; 11mm; bronze.

Anverso: Mesa com três pernas encurvadas.
Variação do tipo principal: não há.
Tipos secundários de anverso: não há.
Legendas de anverso: em grego, *HPΩΔΙΟΥ ΒΑΣΙΛΕΩΣ*, que significa: do rei Herodes.

Reverso: Palma dentro de um círculo.
Variação do tipo principal: não há.
Tipos secundários de reverso: não há.
Legendas de reverso: não há.

Anverso

Reverso

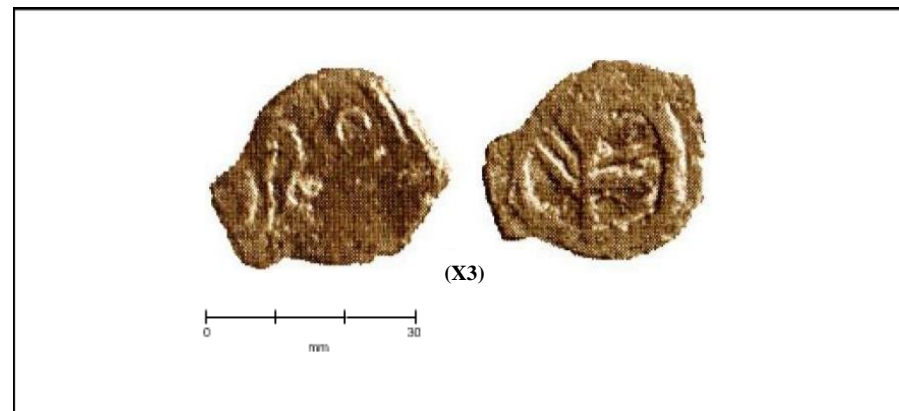

Contexto de achado: Jerusalém – **Dentro dos limites territoriais da cidade antiga:** Muro Sul; Bairro Judeu; Cidadela; *Tyropoeon*; *Ophel*; Muro Ocidental; Monte Sião; **Fora dos limites territoriais da cidade antiga:** *Karm al-Shaikh*.

Cesareia Marítima – Áreas A e G (Áreas residenciais); Área C (Área do antigo 'carceres' do Hipódromo-Estádio); Área L (Parte do cardo ocidental e *decumanus*).

Referências: Porto 143;
Meshorer TJC 56.

Observações: Conforme Ariel (1982) o(s) exemplar(es) desta moeda apresentado(s) em seu estudo está(ão) sob a guarda do *Israel Department of Antiquities*. Segundo Evans (2006) o(s) exemplar(es) desta moeda apresentado(s) em seu estudo está(ão) sob a guarda do *Drew Institute of Archaeological Research (DIAR)*.

RN-010

Local de emissão: Jerusalém-Aelia Capitolina – *Judaea-Palaestina*

Autoridade Emissora: DINASTIA HERODIANA. Herodes, o Grande.

Data da emissão: 40/37 – 4 AEC

Denominação: *Prutah*; 14mm; bronze.

Anverso: Mesa com três pernas encurvadas.
Variação do tipo principal: não há.
Tipos secundários de anverso: não há.
Legendas de anverso: em grego, *HPΩΔΙΟΥ ΒΑΣΙΛΕΩΣ*, que significa: do rei Herodes.

Reverso: Folha de Videira.
Variação do tipo principal: não há.
Tipos secundários de reverso: não há.
Legendas de reverso: não há.

Anverso

Reverso

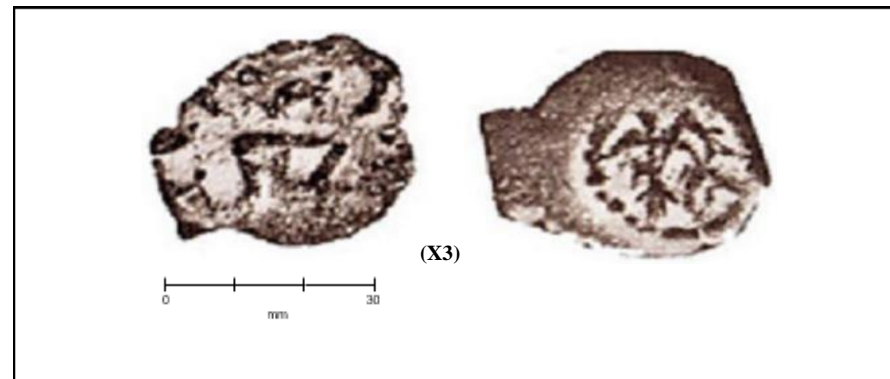

Contexto de achado: Jerusalém – Dentro dos limites territoriais da cidade antiga: Muro Sul; Bairro Judeu; Cidadela; *Tyropoeon*; *Ophel*; Muro Ocidental; Monte Sião; Fora dos limites territoriais da cidade antiga: *Karm al-Shaikh*.

Cesareia Marítima – Áreas A e G (Áreas residenciais); Área C (Área do antigo '*carceres*' do Hipódromo-Estádio); Área L (Parte do cardo ocidental e *decumanus*).

Referências: Porto 144;
Meshorer TJC 58.

Observações: Conforme Ariel (1982) o(s) exemplar(es) desta moeda apresentado(s) em seu estudo está(ão) sob a guarda do *Israel Department of Antiquities*. Segundo Evans (2006) o(s) exemplar(es) desta moeda apresentado(s) em seu estudo está(ão) sob a guarda do *Drew Institute of Archaeological Research* (DIAR).

RN-011

Local de emissão: Jerusalém-Aelia Capitolina – *Judaea-Palaestina*

Autoridade Emissora: DINASTIA HERODIANA. Herodes, o Grande.

Data da emissão: 40/37 – 4 AEC

Denominação: *Prutah*; 14mm; bronze

Anverso: Âncora. Borda de pontos.
Variação do tipo principal: não há.
Tipos secundários de anverso: não há.
Legendas de anverso: em grego, *HPΩΔΟΥ ΒΑΣΙΛΕΩΣ*, que significa: do rei Herodes.

Reverso: Duas cornucópias cruzadas adornadas com fitas. Borda de pontos.
Variação do tipo principal: não há.
Tipos secundários de reverso: caduceu. Cinco pontos acima do caduceu.
Legendas de reverso: não há.

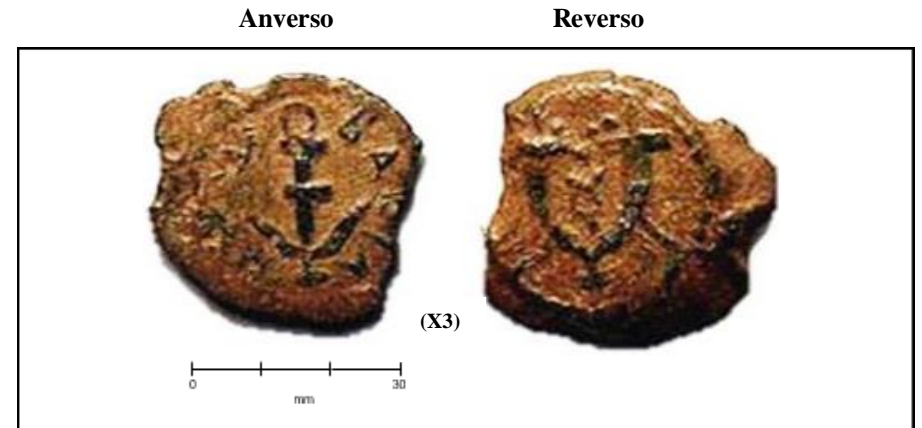

Contexto de achado: Jerusalém – **Dentro dos limites territoriais da cidade antiga:** Muro Sul; Bairro Judeu; Cidadela; *Tyropoeon*; *Ophel*; Muro Ocidental; Monte Sião;
Fora dos limites territoriais da cidade antiga: *Karm al-Shaikh*.

Cesareia Marítima – Áreas A e G (Áreas residenciais).

Referências: Porto 145;
Meshorer TJC 59.

Observações: Conforme Ariel (1982) o(s) exemplar(es) desta moeda apresentado(s) em seu estudo está(ão) sob a guarda do *Israel Department of Antiquities*. Segundo Evans (2006) o(s) exemplar(es) desta moeda apresentado(s) em seu estudo está(ão) sob a guarda do *Drew Institute of Archaeological Research* (DIAR).

RN-012

Local de emissão: Jerusalém-Aelia Capitolina – *Judaea-Palaestina*

Autoridade Emissora: DINASTIA HERODIANA. Herodes, o Grande.

Data da emissão: 40/37 – 4 AEC

Denominação: *Prutah*; 14mm; bronze

Anverso: Inscrição em quatro linhas.
Variação do tipo principal: não há.
Tipos secundários de anverso: não há.
Legendas de anverso: em grego, *HPΩΔΙΟΥ ΒΑΣΙΛΕΩΣ*, que significa: do rei Herodes. Borda de pontos.

Reverso: Âncora.
Variação do tipo principal: não há.
Tipos secundários de reverso: duas palmas cruzadas.
Legendas de reverso: não há.

Observações: Conforme Ariel (1982) o(s) exemplar(es) desta moeda apresentado(s) em seu estudo está(ão) sob a guarda do *Israel Department of Antiquities*.

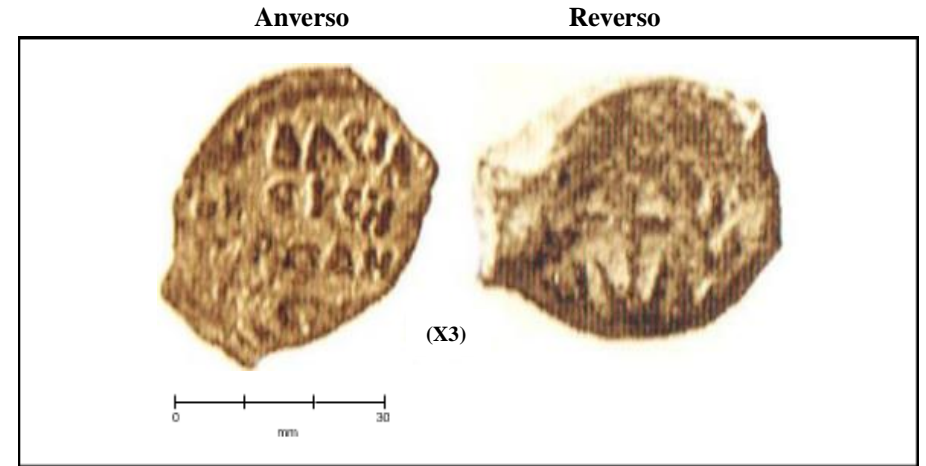

Contexto de achado: Jerusalém – **Dentro dos limites territoriais da cidade antiga:** Muro Sul; Bairro Judeu; Cidadela; *Tyropoeon*; *Ophel*; Muro Ocidental; Monte Sião; **Fora dos limites territoriais da cidade antiga:** *Karm al-Shaikh*.

Referências: Porto 146;
Meshorer TJC 60.

RN-013

Local de emissão: Jerusalém-Aelia Capitolina – *Judaea-Palaestina*

Autoridade Emissora: DINASTIA HERODIANA. Herodes, o Grande.

Data da emissão: 40/37 – 4 AEC

Denominação: *Prutah*; 14mm; bronze

Anverso: Âncora.

Variação do tipo principal: não há.

Tipos secundários de anverso: não há.

Legendas de anverso: em grego, *HPΩΔΙΟΥ ΒΑΣΙΛΕΩΣ*, que significa: do rei Herodes.

Reverso: Galé com esporão e remos.

Variação do tipo principal: não há.

Tipos secundários de reverso: *aphlaston* à esquerda.

Legendas de reverso: não há.

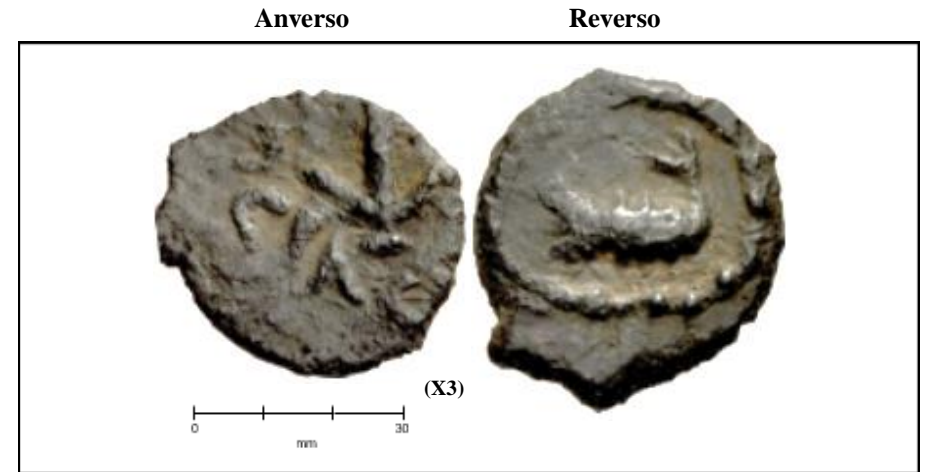

Contexto de achado: Jerusalém – **Dentro dos limites territoriais da cidade antiga:** Muro Sul; Bairro Judeu; Cidadela; *Tyropoeon*; *Ophel*; Muro Ocidental; Monte Sião;
Fora dos limites territoriais da cidade antiga: *Karm al-Shaikh*.

Referências: Porto 147;
Meshorer TJC 65.

Observações: Conforme Ariel (1982) o(s) exemplar(es) desta moeda apresentado(s) em seu estudo está(ão) sob a guarda do *Israel Department of Antiquities*.

RN-014

Local de emissão: Jerusalém-Aelia Capitolina – *Judaea-Palaestina*

Autoridade Emissora: DINASTIA HERODIANA. Herodes, o Grande.

Data da emissão: 40/37 – 4 AEC

Denominação: *Lepton*; 11mm; bronze.

Anverso: Uma cornucópia. Borda de pontos.
Variação do tipo principal: não há.
Tipos secundários de anverso: não há.
Legendas de anverso: em grego, à esquerda, *BACIAEΩC*, à direita, *HPΩΔIOY*, que significa: do rei Herodes.

Reverso: Águia virada para a direita. Borda de pontos.
Variação do tipo principal: não há.
Tipos secundários de reverso: não há.
Legendas de reverso: não há.

Observações: Conforme Ariel (1982) o(s) exemplar(es) desta moeda apresentado(s) em seu estudo está(ão) sob a guarda do *Israel Department of Antiquities*.

Anverso

Reverso

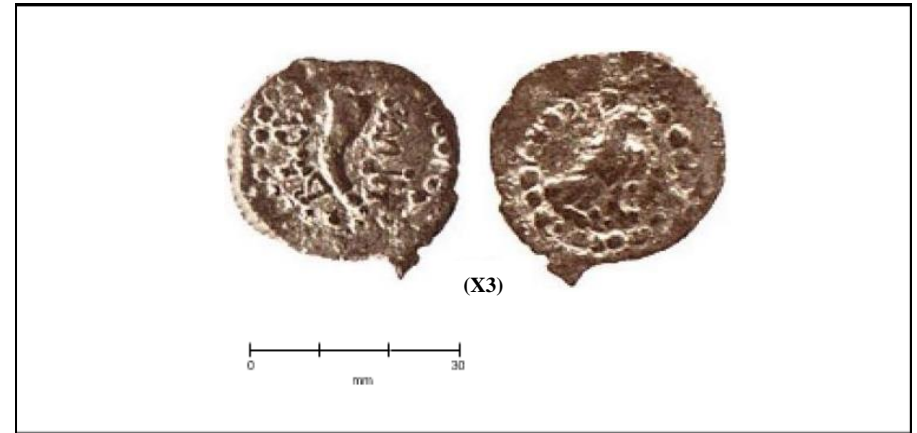

Contexto de achado: Jerusalém – Dentro dos limites territoriais da cidade antiga: Muro Sul; Bairro Judeu; Cidadela; *Tyropoeon*; *Ophel*; Muro Ocidental; Monte Sião;
Fora dos limites territoriais da cidade antiga: *Karm al-Shaikh*.

Referências: Porto 148;
Meshorer TJC 66.

RN-015

Local de emissão: Jerusalém-Aelia Capitolina – *Judaea-Palaestina*

Autoridade Emissora: DINASTIA HERODIANA. Herodes Arquelau.

Data da emissão: 4AEC – 6 EC

Denominação: *Prutah*; 12mm; bronze.

Anverso: Âncora.

Variação do tipo principal: não há.

Tipos secundários de anverso: não há.

Legendas de anverso: em grego, *HPQAIQY*, que significa: de Herodes, o etnarca. Borda de pontos.

Reverso: Duas cornucópias cruzadas adornadas com fitas.

Variação do tipo principal: não há.

Tipos secundários de reverso: caduceu entre elas. Legendas

de reverso: em grego, *EΘ*, à direita e *PX*, à esquerda.

Anverso

Reverso

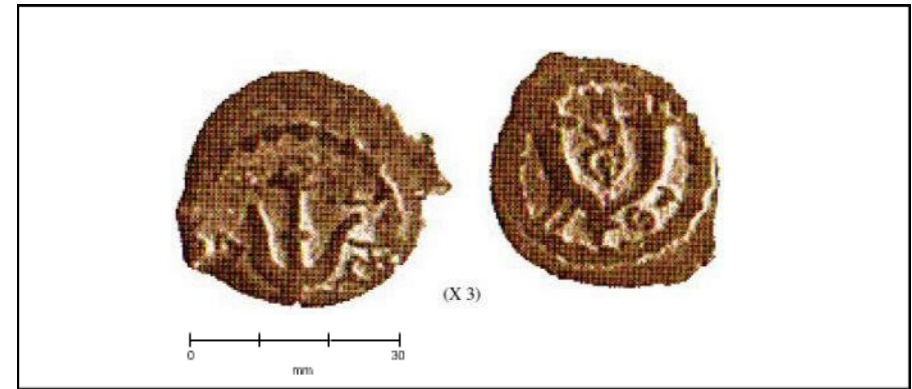

Contexto de achado: Jerusalém – **Dentro dos limites territoriais da cidade antiga:** Muro Sul; Bairro Judeu; Cidadela; *Tyropoeon*; *Ophel*; Muro Ocidental; Monte Sião; **Fora dos limites territoriais da cidade antiga:** *Karm al-Shaikh*.

Cesareia Marítima – Áreas G (Área residencial).

Referências: Porto 149

Observações: Conforme Ariel (1982) o(s) exemplar(es) desta moeda apresentado(s) em seu estudo está(ão) sob a guarda do *Israel Department of Antiquities*. Segundo Evans (2006) o(s) exemplar(es) desta moeda apresentado(s) em seu estudo está(ão) sob a guarda do *Drew Institute of Archaeological Research* (DIAR).

RN-016

Local de emissão: Jerusalém-Aelia Capitolina – *Judaea-Palaestina*

Autoridade Emissora: DINASTIA HERODIANA. Herodes Arquelau

Data da emissão: 4AEC – 6 EC

Denominação: *Prutah*; 14mm; bronze

Anverso: Âncora.

Variação do tipo principal: não há.

Tipos secundários de anverso: não há.

Legendas de anverso: em grego, *HPWΔIOY*, que significa: de Herodes, o etnarca. Borda de pontos.

Reverso: Coroa feita de pequenos ramos de carvalho.

Variação do tipo principal: não há.

Tipos secundários de reverso: não há.

Legendas de reverso: em grego (*boustrophedon*)

EΘ/PAN/YOX, que significa: de Herodes, o etnarca.



Contexto de achado: Jerusalém – **Dentro dos limites territoriais da cidade antiga:** Muro Sul; Bairro Judeu; Cidadela; *Tyropoeon*; *Ophel*; Muro Ocidental; Monte Sião;
Fora dos limites territoriais da cidade antiga: *Karm al-Shaikh*.

Cesareia Marítima – Áreas G (Área residencial).

Referências: Porto 150;
Meshorer TJC 69.

Observações: Conforme Ariel (1982) o(s) exemplar(es) desta moeda apresentado(s) em seu estudo está(ão) sob a guarda do *Israel Department of Antiquities*. Segundo Evans (2006) o(s) exemplar(es) desta moeda apresentado(s) em seu estudo está(ão) sob a guarda do *Drew Institute of Archaeological Research* (DIAR).

RN-017

Local de emissão: Jerusalém-Aelia Capitolina – *Judaea-Palaestina*

Autoridade Emissora: DINASTIA HERODIANA. Herodes Arquelau.

Data da emissão: 4AEC – 6 EC

Denominação: Duplo *Prutah*; 18mm; bronze

Anverso: Duas cornucópias paralelas. Borda de pontos.
Variação do tipo principal: não há.
Tipos secundários de anverso: não há.
Legendas de anverso: em grego, à direita: *HRW* e à esquerda: *HC*, que significa: de Herodes, o etnarca.

Reverso: Galé com esporão, proa, remos e leme virada para a esquerda; sobre popa, cabine de navegador. Borda de pontos.
Variação do tipo principal: não há.
Tipos secundários de reverso: *aphlaston*.
Legendas de reverso: em grego, *EΘN/XPA/CH* (*EΘNAPXCH*), que significa: etnarca.

Observações: Conforme Ariel (1982) o(s) exemplar(es) desta moeda apresentado(s) em seu estudo está(ão) sob a guarda do *Israel Department of Antiquities*. Segundo Evans (2006) o(s) exemplar(es) desta moeda apresentado(s) em seu estudo está(ão) sob a guarda do *Drew Institute of Archaeological Research* (DIAR).



Contexto de achado: Jerusalém – Dentro dos limites territoriais da cidade antiga: Muro Sul; Bairro Judeu; Cidadela; *Tyropoeon*; *Ophel*; Muro Ocidental; Monte Sião;
Fora dos limites territoriais da cidade antiga: *Karm al-Shaikh*.

Cesareia Marítima – Áreas G (Área residencial).

Referências: Porto 151;
Meshorer TJC 70.

RN-018

Local de emissão: Jerusalém-Aelia Capitolina – *Judaea-Palaestina*

Autoridade Emissora: DINASTIA HERODIANA. Herodes Arquelau.

Data da emissão: 4AEC – 6 EC

Denominação: *Prutah*; 14mm; bronze.

Anverso: Proa de galé. Borda de pontos.
Variação do tipo principal: não há.
Tipos secundários de anverso: não há.
Legendas de anverso: em grego, à direita: *H*; acima, *P*; e à esquerda: *W*, que significa: de Herodes, o etnarca.

Reverso: Coroa feita de pequenos ramos de mirto.
Variação do tipo principal: não há.
Tipos secundários de reverso: não há.
Legendas de reverso: em grego, *EΘN*, que significa: etnarca.

Anverso

Reverso



Contexto de achado: Jerusalém – **Dentro dos limites territoriais da cidade antiga:** Muro Sul; Bairro Judeu; Cidadela; *Tyropoeon*; *Ophel*; Muro Ocidental; Monte Sião;
Fora dos limites territoriais da cidade antiga: *Karm al-Shaikh*.

Cesareia Marítima – Áreas G (Área residencial).

Referências: Porto 152;
Meshorer TJC 72;
Hendin 503.

Observações: Conforme Ariel (1982) o(s) exemplar(es) desta moeda apresentado(s) em seu estudo está(ão) sob a guarda do *Israel Department of Antiquities*. Segundo Evans (2006) o(s) exemplar(es) desta moeda apresentado(s) em seu estudo está(ão) sob a guarda do *Drew Institute of Archaeological Research* (DIAR).

RN-019

Local de emissão: Jerusalém-Aelia Capitolina – *Judaea-Palaestina*

Autoridade Emissora: DINASTIA HERODIANA. Herodes Arquelau.

Data da emissão: 4AEC – 6 EC

Denominação: *Prutah*; 18mm; bronze.

Anverso: Cacho de uvas com talo e folha. Borda de pontos.
Variação do tipo principal: não há.
Tipos secundários de anverso: pequeno caduceu.
Legendas de anverso: em grego, *HPWΔOY*, que significa: de Herodes.

Reverso: Elmo cristado com dois pinos.
Variação do tipo principal: não há.
Tipos secundários de reverso: caduceu.
Legendas de reverso: em grego, *EΘNP XOY*, que significa: etnarca.

Observações: Conforme Ariel (1982) o(s) exemplar(es) desta moeda apresentado(s) em seu estudo está(ão) sob a guarda do *Israel Department of Antiquities*. Segundo Evans (2006) o(s) exemplar(es) desta moeda apresentado(s) em seu estudo está(ão) sob a guarda do *Drew Institute of Archaeological Research* (DIAR).



Contexto de achado: Jerusalém – Dentro dos limites territoriais da cidade antiga: Muro Sul; Bairro Judeu; Cidadela; *Tyropoeon*; *Ophel*; Muro Ocidental; Monte Sião; Fora dos limites territoriais da cidade antiga: *Karm al-Shaikh*.

Cesareia Marítima – Áreas G (Área residencial).

Referências: Porto 153;
Meshorer TJC 72;
Hendin 505.

RN-020

Local de emissão: Jerusalém-Aelia Capitolina – *Judaea-Palaestina*

Autoridade Emissora: DINASTIA HERODIANA. Agripa I

Data da emissão: 37 EC – 43 EC

Denominação: *Prutah*; 15mm; bronze.

Anverso: Dossel. Borda de pontos.
Variação do tipo principal: não há.
Tipos secundários de anverso: não há.
Legendas de anverso: em grego, *ΑΓΡΗΙΑ ΒΑCΙΑΕWC*, que significa: do rei Agripa.

Reverso: Legendas de reverso: em grego, data: *Λζ* que significa: ano 6 = 41/42 EC

Observações: Conforme Ariel (1982) o(s) exemplar(es) desta moeda apresentado(s) em seu estudo está(ão) sob a guarda do *Israel Department of Antiquities*. Segundo Evans (2006) o(s) exemplar(es) desta moeda apresentado(s) em seu estudo está(ão) sob a guarda do *Drew Institute of Archaeological Research (DIAR)*.



Contexto de achado: Jerusalém – Dentro dos limites territoriais da cidade antiga: Muro Sul; Bairro Judeu; Cidadela; *Tyropoeon*; *Ophel*; Muro Ocidental; Monte Sião;
Fora dos limites territoriais da cidade antiga: *Karm al-Shaikh*.

Cesareia Marítima – Áreas G (Área residencial).

Referências: Porto 154;
Meshorer TJC 120;
Hendin 505.

RN-021

Local de emissão: Jerusalém-Aelia Capitolina – *Judaea-Palaestina*

Autoridade Emissora: PROCURADORES ROMANOS. Copônio, sob Augusto.

Data da emissão: 6 – 9 EC

Denominação: *Prutah*; 18mm; bronze.

Anverso: Ramo de trigo.
Variação do tipo principal: não há.
Tipos secundários de anverso: não há.
Legendas de anverso: em grego, *KAIACAPOC*, que significa: de César.

Reverso: Palmeira.
Variação do tipo principal: não há.
Tipos secundários de reverso: não há.
Legendas de reverso: em grego, data: *ΛΑΪ*, ano 36 da fundação = 6/7 EC



Contexto de achado: Jerusalém – **Dentro dos limites territoriais da cidade antiga:** Muro Sul; Bairro Judeu; Cidadela; *Tyropoeon*; *Ophel*; Muro Ocidental; Monte Sião;
Fora dos limites territoriais da cidade antiga: *Karm al-Shaikh*.

Cesareia Marítima – Áreas G (Área residencial).

Referências: Porto 155;
Meshorer TJC 311;
Hendin 635.

Observações: Conforme Ariel (1982) o(s) exemplar(es) desta moeda apresentado(s) em seu estudo está(ão) sob a guarda do *Israel Department of Antiquities*. Segundo Evans (2006) o(s) exemplar(es) desta moeda apresentado(s) em seu estudo está(ão) sob a guarda do *Drew Institute of Archaeological Research* (DIAR).

RN-022

Local de emissão: Jerusalém-Aelia Capitolina – *Judaea-Palaestina*

Autoridade Emissora: PROCURADORES ROMANOS. Marcus Ambibulus, sob Augusto.

Data da emissão: 9 – 12 EC

Denominação: *Prutah*; 15mm; bronze.

Anverso: Ramo de trigo.
Variação do tipo principal: não há.
Tipos secundários de anverso: não há.
Legendas de anverso: em grego, *KAIACAPOC*, que significa: de César.

Reverso: Palmeira.
Variação do tipo principal: não há.
Tipos secundários de reverso: não há.
Legendas de reverso: em grego, data: *ΛΙΘ* (ano 39) = 9/10 EC



Contexto de achado: Jerusalém – Dentro dos limites territoriais da cidade antiga: Muro Sul; Bairro Judeu; Cidadela; *Tyropoeon*; *Ophel*; Muro Ocidental; Monte Sião;
Fora dos limites territoriais da cidade antiga: *Karm al-Shaikh*.

Cesareia Marítima – Áreas G (Área residencial).

Referências: Porto 156;
Meshorer TJC 313;
Hendin 636.

Observações: Conforme Ariel (1982) o(s) exemplar(es) desta moeda apresentado(s) em seu estudo está(ão) sob a guarda do *Israel Department of Antiquities*. Segundo Evans (2006) o(s) exemplar(es) desta moeda apresentado(s) em seu estudo está(ão) sob a guarda do *Drew Institute of Archaeological Research* (DIAR).

RN-023

Local de emissão: Jerusalém-Aelia Capitolina – *Judaea-Palaestina*

Autoridade Emissora: PROCURADORES ROMANOS. Valério Grato, sob Tibério.

Data da emissão: 15 – 26 EC

Denominação: *Prutah*; 14mm; bronze.

Anverso: Coroa feita de pequenos ramos de mirto.

Variação do tipo principal: não há.

Tipos secundários de anverso: não há.

Legendas de anverso: em grego, *KAI/CAP* que significa: César.

Reverso: Duas cornucópias cruzadas.

Variação do tipo principal: não há.

Tipos secundários de reverso: não há.

Legendas de reverso: em grego, data: *TIB/LB* (ano 2 de Tibério) =15 EC



Contexto de achado: Jerusalém – **Dentro dos limites territoriais da cidade antiga:** Muro Sul; Bairro Judeu; Cidadela; *Tyropoeon*; *Ophel*; Muro Ocidental; Monte Sião;
Fora dos limites territoriais da cidade antiga: *Karm al-Shaikh*.

Cesareia Marítima – Áreas G (Área residencial).

Referências: Porto 157;
Meshorer TJC 316;
Hendin 637.

Observações: Conforme Ariel (1982) o(s) exemplar(es) desta moeda apresentado(s) em seu estudo está(ão) sob a guarda do *Israel Department of Antiquities*. Segundo Evans (2006) o(s) exemplar(es) desta moeda apresentado(s) em seu estudo está(ão) sob a guarda do *Drew Institute of Archaeological Research* (DIAR).

RN-024

Local de emissão: Jerusalém-Aelia Capitolina – *Judaea-Palaestina*

Autoridade Emissora: PROCURADORES ROMANOS. Valério Grato, sob Tibério.

Data da emissão: 15 – 26 EC

Denominação: *Prutah*; 15mm; bronze.

Anverso: Coroa feita de pequenos ramos de palmeira.

Variação do tipo principal: não há.

Tipos secundários de anverso: não há.

Legendas de anverso: em grego, *KAI/CAP*, que significa: César.

Reverso: Duas cornucópias cruzadas.

Variação do tipo principal: não há.

Tipos secundários de reverso: caduceu.

Legendas de reverso: em grego, *TIBEPIOY*. Data: *ΛΓ*, que significa: Ano 3 de Tibério = 16 EC

Observações: Conforme Ariel (1982) o(s) exemplar(es) desta moeda apresentado(s) em seu estudo está(ão) sob a guarda do *Israel Department of Antiquities*. Segundo Evans (2006) o(s) exemplar(es) desta moeda apresentado(s) em seu estudo está(ão) sob a guarda do *Drew Institute of Archaeological Research* (DIAR).

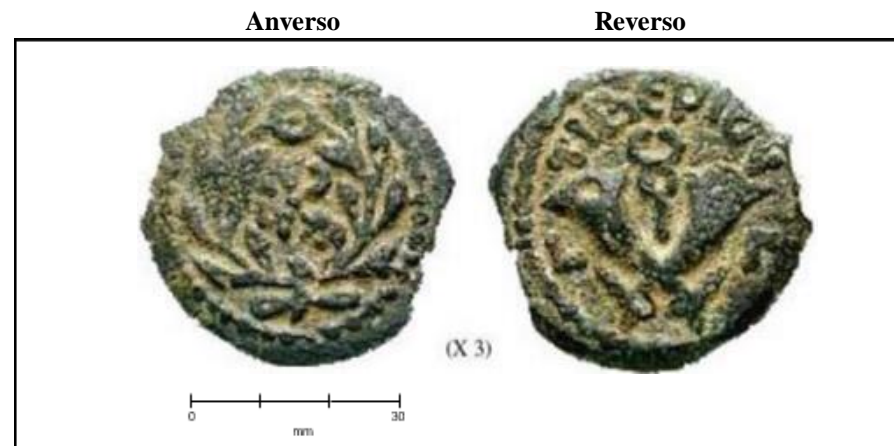

Contexto de achado: Jerusalém – Dentro dos limites territoriais da cidade antiga:

Muro Sul; Bairro Judeu; Cidadela; *Tyropoeon*;

Ophel; Muro Ocidental; Monte Sião;

Fora dos limites territoriais da cidade antiga:

Karm al-Shaikh.

Cesareia Marítima – Áreas G (Área residencial).

Referências: Porto 158;
Meshorer TJC 320;
Hendin 641.

RN-025

Local de emissão: Jerusalém-Aelia Capitolina – *Judaea-Palaestina*

Autoridade Emissora: PROCURADORES ROMANOS. Valério Grato, sob Tibério.

Data da emissão: 15 – 26 EC

Denominação: *Prutah*; 15mm; bronze.

Anverso: Coroa feita de pequenos ramos de mirto.
Variação do tipo principal: não há.
Tipos secundários de anverso: não há.
Legendas de anverso: em grego, *IOY/AIA*,
que significa: Júlia.

Reverso: Três lírios saindo de duas folhas.
Variação do tipo principal: não há.
Tipos secundários de reverso: não há.
Legendas de reverso: em grego, data: *LF*,
que significa: Ano 3 de Tibério= 16 EC

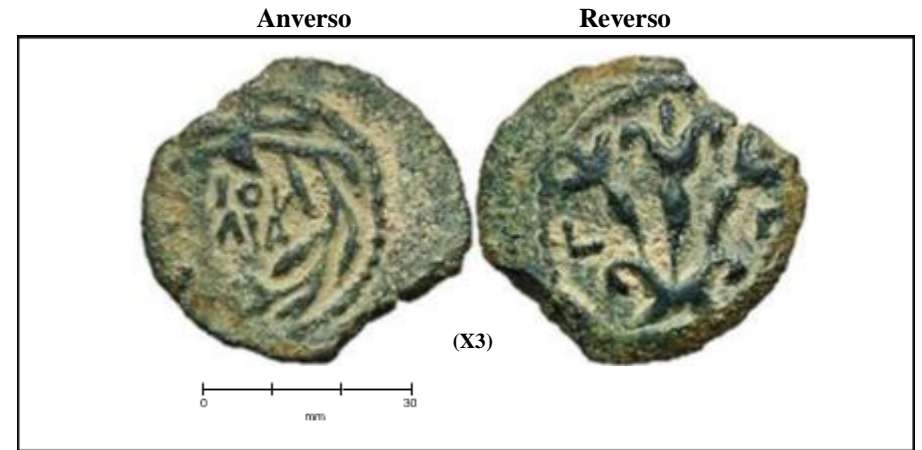

Contexto de achado: Jerusalém – Dentro dos limites territoriais da cidade antiga:
Muro Sul; Bairro Judeu; Cidadela; *Tyropoeon*;
Ophel; Muro Ocidental; Monte Sião;
Fora dos limites territoriais da cidade antiga:
Karm al-Shaikh.

Cesareia Marítima – Áreas G (Área residencial).

Referências: Porto 159;
Meshorer TJC 321;
Hendin 642.

Observações: Conforme Ariel (1982) o(s) exemplar(es) desta moeda apresentado(s) em seu estudo está(ão) sob a guarda do *Israel Department of Antiquities*. Segundo Evans (2006) o(s) exemplar(es) desta moeda apresentado(s) em seu estudo está(ão) sob a guarda do *Drew Institute of Archaeological Research* (DIAR).

RN-026

Local de emissão: Jerusalém-Aelia Capitolina – *Judaea-Palaestina*

Autoridade Emissora: PROCURADORES ROMANOS. Valério Grato, sob Tibério.

Data da emissão: 15 – 26 EC

Denominação: *Prutah*; 17mm; bronze.

Anverso: Folha de videira com pequeno talo e folha.
Variação do tipo principal: não há.
Tipos secundários de anverso: não há.
Legendas de anverso: em grego, *TIBEPIOY*, que significa: de Tibério.

Reverso: Cântaro com duas asas e tampa.
Variação do tipo principal: não há.
Tipos secundários de reverso: não há.
Legendas de reverso: em grego, *KAICAPOC*. Data: *L A*, que significa: Ano 4 de Tibério = 17 EC



Contexto de achado: Jerusalém – **Dentro dos limites territoriais da cidade antiga:** Muro Sul; Bairro Judeu; Cidadela; *Tyropoeon*; *Ophel*; Muro Ocidental; Monte Sião;
Fora dos limites territoriais da cidade antiga: *Karm al-Shaikh*.

Cesareia Marítima – Áreas G (Área residencial).

Referências: Porto 160;
Meshorer TJC 325.

Observações: Conforme Ariel (1982) o(s) exemplar(es) desta moeda apresentado(s) em seu estudo está(ão) sob a guarda do *Israel Department of Antiquities*. Segundo Evans (2006) o(s) exemplar(es) desta moeda apresentado(s) em seu estudo está(ão) sob a guarda do *Drew Institute of Archaeological Research* (DIAR).

RN-027

Local de emissão: Jerusalém-Aelia Capitolina – *Judaea-Palaestina*

Autoridade Emissora: PROCURADORES ROMANOS. Valério Grato, sob Tibério.

Data da emissão: 15 – 26 EC

Denominação: *Prutah*; 15mm; bronze.

Anverso: Folha de videira com pequeno talo e folha.
Variação do tipo principal: não há.
Tipos secundários de anverso: não há.
Legendas de anverso: em grego, *IOYΑΙΑ*, que significa: Júlia.

Reverso: Ânfora com duas asas.
Variação do tipo principal: não há.
Tipos secundários de reverso: não há.
Legendas de reverso: em grego. Data: *L A*, que significa: Ano 4 de Tibério= 17EC



Contexto de achado: Jerusalém – **Dentro dos limites territoriais da cidade antiga:** Muro Sul; Bairro Judeu; Cidadela; *Tyropoeon*; *Ophel*; Muro Ocidental; Monte Sião;
Fora dos limites territoriais da cidade antiga: *Karm al-Shaikh*.

Referências: Porto 161;
Meshorer TJC 326.

Observações: Conforme Ariel (1982) o(s) exemplar(es) desta moeda apresentado(s) em seu estudo está(ão) sob a guarda do *Israel Department of Antiquities*.

RN-028

Local de emissão: Jerusalém-Aelia Capitolina – *Judaea-Palaestina*

Autoridade Emissora: PROCURADORES ROMANOS. Valério Grato, sob Tibério.

Data da emissão: 15 – 26 EC

Denominação: *Prutah*; 15mm; bronze.

Anverso: Coroa feita de pequenos ramos de palmeira.
Variação do tipo principal: não há.
Tipos secundários de anverso: não há.
Legendas de anverso: em grego, *TIB/KAI/CAP*, que significa: Tibério César.

Reverso: Palma.
Variação do tipo principal: não há.
Tipos secundários de reverso: não há.
Legendas de reverso: em grego, data: *IOYΑΙΑ / Λ Δ*, que significa: Júlia, (ano 4 de Tibério) = 17 EC

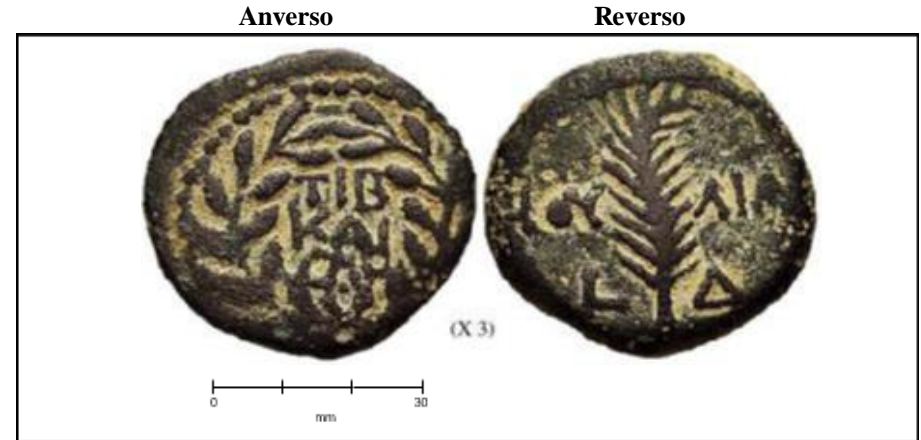

Contexto de achado: Jerusalém – Dentro dos limites territoriais da cidade antiga: Muro Sul; Bairro Judeu; Cidadela; *Tyropoeon*; *Ophel*; Muro Ocidental; Monte Sião; Fora dos limites territoriais da cidade antiga: *Karm al-Shaikh*.

Cesareia Marítima – Áreas G (Área residencial).

Referências: Porto 162;
Meshorer TJC 327;
Hendin 646.

Observações: Conforme Ariel (1982) o(s) exemplar(es) desta moeda apresentado(s) em seu estudo está(ão) sob a guarda do *Israel Department of Antiquities*. Segundo Evans (2006) o(s) exemplar(es) desta moeda apresentado(s) em seu estudo está(ão) sob a guarda do *Drew Institute of Archaeological Research* (DIAR).

RN-029

Local de emissão: Jerusalém-Aelia Capitolina – *Judaea-Palaestina*

Autoridade Emissora: PROCURADORES ROMANOS. Pôncio Pilatos, sob Tibério.

Data da emissão: 26 – 36 EC

Denominação: *Prutah*; 15mm; bronze.

Anverso: Três ramos de trigo.

Variação do tipo principal: não há.

Tipos secundários de reverso: não há.

Legendas de reverso: em grego, *IOΥΛΙΑ ΚΑΙΣΑΡΟΣ*, que significa: Júlia, esposa de César.

Reverso: *Simpulum*.

Variação do tipo principal: não há.

Tipos secundários de anverso: não há.

Legendas de anverso: em grego, *ΚΑΙΣΑΡΟΣ ΛΙΣ*, que significa:

Ano 16 de Tibério = 29 EC

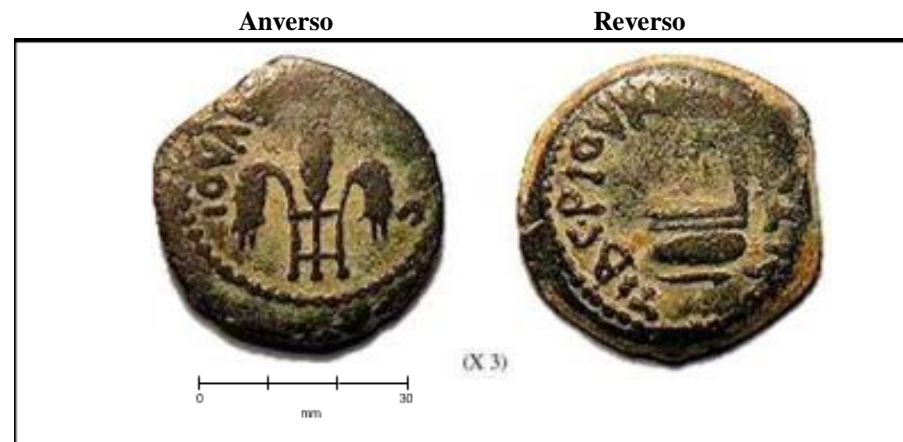

Contexto de achado: Jerusalém – **Dentro dos limites territoriais da cidade antiga:** Muro Sul; Bairro Judeu; Cidadela; *Tyropoeon*; *Ophel*; Muro Ocidental; Monte Sião; **Fora dos limites territoriais da cidade antiga:** *Karm al-Shaikh*.

Cesareia Marítima – Áreas G (Área residencial).

Referências: Porto 163;
Meshorer TJC 331;
Hendin 648.

Observações: Conforme Ariel (1982) o(s) exemplar(es) desta moeda apresentado(s) em seu estudo está(ão) sob a guarda do *Israel Department of Antiquities*. Segundo Evans (2006) o(s) exemplar(es) desta moeda apresentado(s) em seu estudo está(ão) sob a guarda do *Drew Institute of Archaeological Research* (DIAR).

RN-030

Local de emissão: Jerusalém-Aelia Capitolina – *Judaea-Palaestina*

Autoridade Emissora: PROCURADORES ROMANOS. Pôncio Pilatos, sob Tibério.

Data da emissão: 26 – 36 EC

Denominação: *Prutah*; 15mm; bronze.

Anverso: *Lituus*.

Variação do tipo principal: não há.

Tipos secundários de anverso: não há.

Legendas de anverso: em grego, *TIBEPHOY KAICAPOC*, que significa: Tibério César.

Reverso: Coroa feita de pequenos ramos de palmeira

Variação do tipo principal: não há.

Tipos secundários de reverso: não há.

Legendas de reverso: em grego, data: *LIZ* (Ano 17 de Tibério) = 30 EC

Observações: Conforme Ariel (1982) o(s) exemplar(es) desta moeda apresentado(s) em seu estudo está(ão) sob a guarda do *Israel Department of Antiquities*. Segundo Evans (2006) o(s) exemplar(es) desta moeda apresentado(s) em seu estudo está(ão) sob a guarda do *Drew Institute of Archaeological Research* (DIAR).



Contexto de achado: Jerusalém – **Dentro dos limites territoriais da cidade antiga:** Muro Sul; Bairro Judeu; Cidadela; *Tyropoeon*; *Ophel*; Muro Ocidental; Monte Sião;
Fora dos limites territoriais da cidade antiga: *Karm al-Shaikh*.

Cesareia Marítima – Áreas G (Área residencial).

Referências: Porto 164;
Meshorer TJC 333;
Hendin 649.

RN-031

Local de emissão: Jerusalém-Aelia Capitolina – *Judaea-Palaestina*

Autoridade Emissora: PROCURADORES ROMANOS. Pôncio Pilatos, sob Tibério.

Data da emissão: 26 – 36 EC

Denominação: *Prutah*; 15mm; bronze.

Anverso: *Lituus*.

Variação do tipo principal: não há.

Tipos secundários de anverso: não há.

Legendas de anverso: em grego, *TIBEPIOY KAICAPOC*, que significa: Tibério César.

Reverso: *Simpulum*.

Variação do tipo principal: não há.

Tipos secundários de reverso: não há.

Legendas de reverso: em grego, *KAICAPOC Liζ*, que significa: Ano 16 de Tibério = 29 EC

Anverso

Reverso



Contexto de achado: Jerusalém – **Dentro dos limites territoriais da cidade antiga:** Muro Sul; Bairro Judeu; Cidadela; *Tyropoeon*; *Ophel*; Muro Ocidental; Monte Sião; **Fora dos limites territoriais da cidade antiga:** *Karm al-Shaikh*.

Cesareia Marítima – Áreas G (Área residencial).

Referências: Porto 165;
Meshorer TJC 337.

Observações: Conforme Ariel (1982) o(s) exemplar(es) desta moeda apresentado(s) em seu estudo está(ão) sob a guarda do *Israel Department of Antiquities*. Segundo Evans (2006) o(s) exemplar(es) desta moeda apresentado(s) em seu estudo está(ão) sob a guarda do *Drew Institute of Archaeological Research* (DIAR).

RN-032

Local de emissão: Jerusalém-Aelia Capitolina – *Judaea-Palaestina*

Autoridade Emissora: PROCURADORES ROMANOS. Pôncio Pilatos, sob Tibério.

Data da emissão: 26 – 36 EC

Denominação: *Prutah*; 15mm; bronze.

Anverso: Três ramos de trigo.
Variação do tipo principal: não há.
Tipos secundários de reverso: não há.
Legendas de reverso: em grego, *IOYΑΙΑ KAICAPOC*, que significa: Júlia, esposa de César.

Reverso: Coroa feita de pequenos ramos de palmeira.
Variação do tipo principal: não há.
Tipos secundários de anverso: não há.
Legendas de anverso: em grego, data: *LIZ* (Ano 17 de Tibério) = 30 EC.

Anverso

Reverso



Contexto de achado: Jerusalém – **Dentro dos limites territoriais da cidade antiga:** Muro Sul; Bairro Judeu; Cidadela; *Tyropoeon*; *Ophel*; Muro Ocidental; Monte Sião; **Fora dos limites territoriais da cidade antiga:** *Karm al-Shaikh*.

Referências: Porto 166;
Meshorer TJC 338.

Observações: Conforme Ariel (1982) o(s) exemplar(es) desta moeda apresentado(s) em seu estudo está(ão) sob a guarda do *Israel Department of Antiquities*.

RN-033

Local de emissão: Jerusalém-Aelia Capitolina – *Judaea-Palaestina*

Autoridade Emissora: PROCURADORES ROMANOS. Pôncio Pilatos, sob Tibério.

Data da emissão: 26 – 36 EC

Denominação: *Prutah*; 14mm; bronze.

Anverso: *Lituus*.

Variação do tipo principal: não há.

Tipos secundários de anverso: não há.

Legendas de anverso: em grego, *TIBEPHOY KAICAPOC*, que significa: Tibério César.

Reverso: Três ramos de trigo.

Variação do tipo principal: não há.

Tipos secundários de reverso: não há.

Legendas de reverso: em grego, *IOYΛΙΑ KAICAPOC*, que significa: Júlia, esposa de César.



Contexto de achado: Jerusalém – **Dentro dos limites territoriais da cidade antiga:** Muro Sul; Bairro Judeu; Cidadela; *Tyropoeon*; *Ophel*; Muro Ocidental; Monte Sião; **Fora dos limites territoriais da cidade antiga:** *Karm al-Shaikh*.

Referências: Porto 167;
Meshorer TJC 339

Observações: Conforme Ariel (1982) o(s) exemplar(es) desta moeda apresentado(s) em seu estudo está(ão) sob a guarda do *Israel Department of Antiquities*.

RN-034

Local de emissão: Jerusalém-Aelia Capitolina – *Judaea-Palaestina*

Autoridade Emissora: PROCURADORES ROMANOS. Antônio Felix, sob Cláudio

Data da emissão: 52 – 59 EC

Denominação: *Prutah*; 17mm; bronze.

Anverso: Dois escudos oblongos cruzados.
Variação do tipo principal: não há.
Tipos secundários de anverso: duas lanças cruzadas por trás dos escudos.
Legendas de anverso: em grego, *NEPW KAIY KAICAP*, que significa: Nero Cláudio César.

Reverso: Palmeira.
Variação do tipo principal: não há.
Tipos secundários de reverso: não há.
Legendas de reverso: em grego, acima: *BPIT*; abaixo: *LIA / KAI*
(Ano 14 de Cláudio) = 54 EC

Anverso

Reverso



Contexto de achado: Jerusalém – **Dentro dos limites territoriais da cidade antiga:** Muro Sul; Bairro Judeu; Cidadela; *Tyropoeon*; *Ophel*; Muro Ocidental; Monte Sião;
Fora dos limites territoriais da cidade antiga: *Karm al-Shaikh*.

Referências: Porto 168;
Meshorer TJC 340.

Observações: Conforme Ariel (1982) o(s) exemplar(es) desta moeda apresentado(s) em seu estudo está(ão) sob a guarda do *Israel Department of Antiquities*.

RN-035

Local de emissão: Jerusalém-Aelia Capitolina – *Judaea-Palaestina*

Autoridade Emissora: PROCURADORES ROMANOS. Antônio Felix, sob Cláudio

Data da emissão: 52 – 59 EC

Denominação: *Prutah*; 18mm; bronze.

Anverso: Coroa feita de pequenos ramos de palmeira.
Variação do tipo principal: não há.
Tipos secundários de anverso: não há.
Legendas de anverso: em grego, IOY/ΛΙΑ ΑΓ/ΠΙΠΠΠΠ/ΝΑ, que significa: Julia Agripina

Reverso: Duas palmas cruzadas.
Variação do tipo principal: não há.
Tipos secundários de reverso: não há.
Legendas de reverso: em grego, ΤΙ ΚΑΙ ΑΥΑΙΟC ΚΑΙ CΑΡ ΓΕΡΜ, que significa: Tibério Cláudio César Germânico.
Entre os dois ramos cruzados data: ΛΙ (Ano 14 de Cláudio) = 54 EC

Anverso

Reverso



Contexto de achado: Jerusalém – Dentro dos limites territoriais da cidade antiga: Muro Sul; Bairro Judeu; Cidadela; *Tyropoeon*; *Ophel*; Muro Ocidental; Monte Sião; Fora dos limites territoriais da cidade antiga: *Karm al-Shaikh*.

Cesareia Marítima – Áreas G (Área residencial).

Referências: Porto 169;
Meshorer TJC 342;
Hendin 651.

Observações: Conforme Ariel (1982) o(s) exemplar(es) desta moeda apresentado(s) em seu estudo está(ão) sob a guarda do *Israel Department of Antiquities*. Segundo Evans (2006) o(s) exemplar(es) desta moeda apresentado(s) em seu estudo está(ão) sob a guarda do *Drew Institute of Archaeological Research (DIAR)*.

RN-036

Local de emissão: Jerusalém-Aelia Capitolina – *Judaea-Palaestina*

Autoridade Emissora: PROCURADORES ROMANOS. *Festus*, sob Nero.

Data da emissão: 59 – 62 EC

Denominação: *Prutah*; 17mm; bronze.

Anverso: Coroa feita de pequenos ramos de palmeira.
Variação do tipo principal: não há.
Tipos secundários de anverso: não há.
Legendas de anverso: em grego, *NEP/W/NO/C*, que significa: de Nero

Reverso: Palma.
Variação do tipo principal: não há.
Tipos secundários de reverso: não há.
Legendas de reverso: data em grego, *LE KAICAPOC*, Ano 5 de César = 59 EC



Contexto de achado: Jerusalém – Dentro dos limites territoriais da cidade antiga: Muro Sul; Bairro Judeu; Cidadela; *Tyropoeon*; *Ophel*; Muro Ocidental; Monte Sião;
Fora dos limites territoriais da cidade antiga: *Karm al-Shaikh*.

Cesareia Marítima – Áreas G (Área residencial).

Referências: Porto 170;
Meshorer TJC 345;
Hendin 651.

Observações: Conforme Ariel (1982) o(s) exemplar(es) desta moeda apresentado(s) em seu estudo está(ão) sob a guarda do *Israel Department of Antiquities*. Segundo Evans (2006) o(s) exemplar(es) desta moeda apresentado(s) em seu estudo está(ão) sob a guarda do *Drew Institute of Archaeological Research* (DIAR).

RN-037

Local de emissão: Jerusalém-Aelia Capitolina – *Judaea-Palaestina*

Autoridade Emissora: Judeus da Primeira Revolta.

Data da emissão: 66-70 EC (ano 1 da revolta 66/67 EC).

Denominação: *Shekel*; 18mm; prata.

Anverso: Taça (de ômer?) com borda larga e dois pequenos pontos abaixo da borda (uma de cada lado). Borda de pontos.
Variação do tipo principal: não há.
Tipos secundários de anverso: não há.
Legendas de anverso: em paleo-hebraico, que significa: *Shekel* de Israel. Acima a data = 66 EC.

Reverso: Haste com três romãs. Borda de pontos.
Variação do tipo principal: não há.
Tipos secundários de reverso: não há.
Legendas de reverso: em paleo-hebraico, que significa: Jerusalém é Santa.



Contexto de achado: Jerusalém – **Dentro dos limites territoriais da cidade antiga:** Muro Sul; Bairro Judeu; Cidadela; *Tyropoeon*; *Ophel*; Muro Ocidental; Monte Sião;
Fora dos limites territoriais da cidade antiga: *Karm al-Shaikh*.

Referências: Porto 171;
Meshorer TJC 187;
Meshorer AJC II 3;
Hendin 655;
Kadman 2.

Observações: Conforme Ariel (1982) o(s) exemplar(es) desta moeda apresentado(s) em seu estudo está(ão) sob a guarda do *Israel Department of Antiquities*.

RN-038

Local de emissão: Jerusalém-Aelia Capitolina – *Judaea-Palaestina*

Autoridade Emissora: Judeus da Primeira Revolta.

Data da emissão: 66-70 EC (ano 1 da revolta 66/67 EC).

Denominação: *Prutah*; 16mm; bronze.

Anverso: Ânfora de borda larga, bojo canelado e duas alças.
Variação do tipo principal: não há.
Tipos secundários de anverso: não há.
Legendas de anverso: em paleo-hebraico, que significa:
Jerusalém é santa.

Reverso: Folha de videira com pequeno talo e folha
Variação do tipo principal: não há.
Tipos secundários de reverso: não há.
Legendas de reverso: em paleo-hebraico, que significa:
[Liberdade de ?] [Is]rael.

Observações: Conforme Ariel (1982) o(s) exemplar(es) desta moeda apresentado(s) em seu estudo está(ão) sob a guarda do *Israel Department of Antiquities*. Segundo Evans (2006) o(s) exemplar(es) desta moeda apresentado(s) em seu estudo está(ão) sob a guarda do *Drew Institute of Archaeological Research* (DIAR).

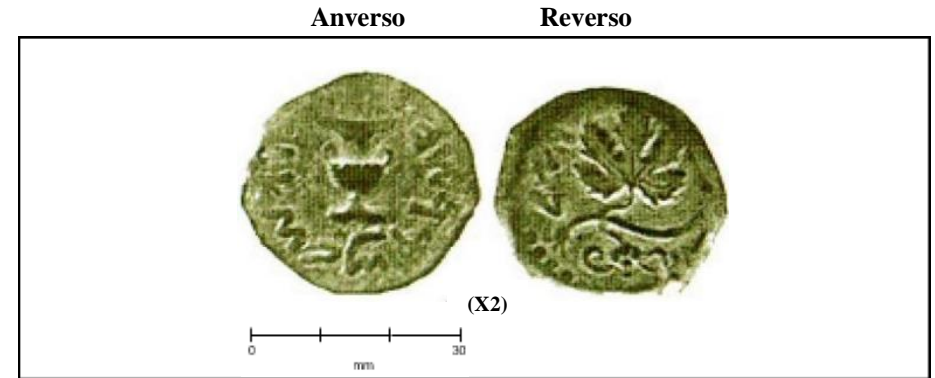

Contexto de achado: Jerusalém – **Dentro dos limites territoriais da cidade antiga:**
Muro Sul; Bairro Judeu; Cidadela; *Tyropoeon*;
Ophel; Muro Ocidental; Monte Sião;
Fora dos limites territoriais da cidade antiga:
Karm al-Shaikh.

Cesareia Marítima – Áreas PA (Área do Aqueduto Alto).

Referências: Porto 172;
Meshorer TJC 192.

RN-039

Local de emissão: Jerusalém-Aelia Capitolina – *Judaea-Palaestina*

Autoridade Emissora: Judeus da Primeira Revolta.

Data da emissão: 66-70 EC (ano 2 da revolta 67/68 EC).

Denominação: *Shekel*; 23mm; prata.

Anverso: Taça (de ômer?) com borda larga decorada com uma fileira de nove pequenos pontos.
Variação do tipo principal: não há.
Tipos secundários de anverso: não há.
Legendas de anverso: em paleo-hebraico, que significa: *Shekel* de Israel. Data: (Ano 2 = 67 EC).

Reverso: Haste com três romãs.
Variação do tipo principal: não há.
Tipos secundários de reverso: não há.
Legendas de reverso: em paleo-hebraico, que significa: Jerusalém a Santa.

Observações: Conforme Ariel (1982) o(s) exemplar(es) desta moeda apresentado(s) em seu estudo está(ão) sob a guarda do *Israel Department of Antiquities*.



Contexto de achado: Jerusalém – **Dentro dos limites territoriais da cidade antiga:** Muro Sul; Bairro Judeu; Cidadela; *Tyropoeon*; *Ophel*; Muro Ocidental; Monte Sião; **Fora dos limites territoriais da cidade antiga:** *Karm al-Shaikh*.

Referências: Porto 173;
Meshorer TJC 193;
Meshorer AJC II 8;
Hendin 659;
Kadman 7.

RN-040

Local de emissão: Jerusalém-Aelia Capitolina – *Judaea-Palaestina*

Autoridade Emissora: Judeus da Primeira Revolta.

Data da emissão: 66-70 EC (ano 2 da revolta 67/68 EC).

Denominação: *Shekel*; 18mm; bronze.

Anverso: Ânfora de borda larga, bojo canelado e duas alças.
Variação do tipo principal: não há.
Tipos secundários de anverso: não há.
Legendas de anverso: em paleo-hebraico= Ano 2 = 67 EC). Em volta da taça inscrição paleo-hebraica que significa: *Shekel* de Israel.

Reverso: Folha de videira com pequeno talo.
Variação do tipo principal: não há.
Tipos secundários de reverso: não há.
Legendas de reverso: em paleo-hebraico: que Significa: Liberdade de Sião.

Observações: Conforme Ariel (1982) o(s) exemplar(es) desta moeda apresentado(s) em seu estudo está(ão) sob a guarda do *Israel Department of Antiquities*.



Contexto de achado: Jerusalém – **Dentro dos limites territoriais da cidade antiga:** Muro Sul; Bairro Judeu; Cidadela; *Tyropoeon*; *Ophel*; Muro Ocidental; Monte Sião; **Fora dos limites territoriais da cidade antiga:** *Karm al-Shaikh*.

Referências: Porto 174;
Meshorer TJC 196;
Meshorer AJC II 11;
Hendin 661.

RN-041

Local de emissão: Jerusalém-Aelia Capitolina – *Judaea-Palaestina*

Autoridade Emissora: Judeus da Primeira Revolta.

Data da emissão: 66-70 EC (ano 3 da revolta 68/69 EC).

Denominação: *Shekel*; 22mm; prata.

Anverso: Taça (de ômer?) com borda larga, decorada com uma fileira de nove pequenos pontos.
Variação do tipo principal: não há.
Tipos secundários de anverso: não há.
Legendas de anverso: em paleo-hebraico, que significa: *Shekel* de Israel. Data = Ano 3 = 68 EC

Reverso: Haste com três romãs.
Variação do tipo principal: não há.
Tipos secundários de reverso: não há.
Legendas de reverso: em paleo-hebraico, que significa: Jerusalém a Santa.



Contexto de achado: Jerusalém – **Dentro dos limites territoriais da cidade antiga:** Muro Sul; Bairro Judeu; Cidadela; *Tyropoeon*; *Ophel*; Muro Ocidental; Monte Sião;
Fora dos limites territoriais da cidade antiga: *Karm al-Shaikh*.

Referências: Porto 175;
Meshorer TJC 202;
Meshorer AJC II 18;
Hendin 662;
Kadman 20.

Observações: Conforme Ariel (1982) o(s) exemplar(es) desta moeda apresentado(s) em seu estudo está(ão) sob a guarda do *Israel Department of Antiquities*.

RN-042

Local de emissão: Jerusalém-Aelia Capitolina – *Judaea-Palaestina*

Autoridade Emissora: Judeus da Primeira Revolta.

Data da emissão: 66-70 EC (ano 3 da revolta 67/68 EC).

Denominação: *Prutah*; 18mm; bronze.

Anverso: Ânfora de borda larga, bojo canelado e duas alças com tampa.
Variação do tipo principal: não há.
Tipos secundários de anverso: não há.
Legendas de anverso: em paleo-hebraico = Ano 3 = 68 EC).
Em volta da taça inscrição paleo-hebraica, que significa: *Shekel* de Israel.

Reverso: Folha de videira com pequeno talo.
Variação do tipo principal: não há.
Tipos secundários de reverso: não há.
Legendas de reverso: em paleo-hebraico, que significa:
Liberdade de Sião.

Observações: Conforme Ariel (1982) o(s) exemplar(es) desta moeda apresentado(s) em seu estudo está(ão) sob a guarda do *Israel Department of Antiquities*.



Contexto de achado: Jerusalém – **Dentro dos limites territoriais da cidade antiga:** Muro Sul; Bairro Judeu; Cidadela; *Tyropoeon*; *Ophel*; Muro Ocidental; Monte Sião;
Fora dos limites territoriais da cidade antiga: *Karm al-Shaikh*.

Referências: Porto 176;
Meshorer TJC 204;
Hendin 664.

RN-043

Local de emissão: Jerusalém-Aelia Capitolina – *Judaea-Palaestina*

Autoridade Emissora: Judeus da Primeira Revolta.

Data da emissão: 66-70 EC (ano 4 da revolta 69/70 EC).

Denominação: *Shekel*; 19mm; prata.

Anverso: Taça (de ômer?) com borda larga decorada com uma fileira de nove pequenos pontos.
Variação do tipo principal: não há.
Tipos secundários de anverso: não há.
Legendas de anverso: data em paleo-hebraico = Ano 4 = 69/70 EC.
Em volta da taça inscrição paleo-hebraica que significa: *Shekel* de Israel.

Reverso: Haste com três romãs.
Variação do tipo principal: não há.
Tipos secundários de reverso: não há.
Legendas de reverso: em paleo-hebraico, que significa: Jerusalém a Santa.



Contexto de achado: Jerusalém – **Dentro dos limites territoriais da cidade antiga:** Muro Sul; Bairro Judeu; Cidadela; *Tyropoeon*; *Ophel*; Muro Ocidental; Monte Sião; **Fora dos limites territoriais da cidade antiga:** *Karm al-Shaikh*.

Referências: Porto 177;
Meshorer TJC 207.

Observações: Conforme Ariel (1982) o(s) exemplar(es) desta moeda apresentado(s) em seu estudo está(ão) sob a guarda do *Israel Department of Antiquities*.

RN-044

Local de emissão: Jerusalém-Aelia Capitolina – *Judaea-Palaestina*

Autoridade Emissora: Judeus da Primeira Revolta.

Data da emissão: 66-70 EC (ano 4 da revolta 69/70 EC).

Denominação: Um quarto de *Shekel*; 15mm; prata.

Anverso: Três palmas amarradas.
Variação do tipo principal: não há.
Tipos secundários de anverso: não há.
Legendas de anverso: em paleo-hebraico = um quarto de *shekel*.

Reverso: Coroa feita de ramos de palmeira.
Variação do tipo principal: não há.
Tipos secundários de reverso: não há.
Legendas de reverso: letra paleo-hebraica: 7



Contexto de achado: Jerusalém – **Dentro dos limites territoriais da cidade antiga:** Muro Sul; Bairro Judeu; Cidadela; *Tyropoeon*; *Ophel*; Muro Ocidental; Monte Sião; **Fora dos limites territoriais da cidade antiga:** *Karm al-Shaikh*.

Referências: Porto 178;
Meshorer TJC 210.

Observações: Conforme Ariel (1982) o(s) exemplar(es) desta moeda apresentado(s) em seu estudo está(ão) sob a guarda do *Israel Department of Antiquities*.

RN-045

Local de emissão: Jerusalém-Aelia Capitolina – *Judaea-Palaestina*

Autoridade Emissora: Judeus da Primeira Revolta.

Data da emissão: 66-70 EC (ano 4 da revolta 69/70 EC).

Denominação: Meio *Shekel*; 26mm; bronze.

Anverso: Palmeira de sete ramos com duas cestas de tâmaras.
Variação do tipo principal: não há.
Tipos secundários de anverso: não há.
Legendas de anverso: em paleo-hebraico, que significa: para a redenção de Sião.

Reverso: Dois feixes de *lulav* (palmas) com *ethrog* (cidra) entre eles.
Variação do tipo principal: não há.
Tipos secundários de reverso: não há.
Legendas de reverso: em paleo-hebraico, que significa: ano quatro e meio.

Anverso

Reverso



Contexto de achado: Jerusalém – **Dentro dos limites territoriais da cidade antiga:** Muro Sul; Bairro Judeu; Cidadela; *Tyropoeon*; *Ophel*; Muro Ocidental; Monte Sião;
Fora dos limites territoriais da cidade antiga: *Karm al-Shaikh*.

Referências: Porto 179;
Meshorer TJC 211.

Observações: Conforme Ariel (1982) o(s) exemplar(es) desta moeda apresentado(s) em seu estudo está(ão) sob a guarda do *Israel Department of Antiquities*.

RN-046

Local de emissão: Jerusalém-Aelia Capitolina – *Judaea-Palaestina*

Autoridade Emissora: Judeus da Primeira Revolta.

Data da emissão: 66-70 EC (ano 4 da revolta 69/70 EC).

Denominação: Um quarto de Shekel; 22mm; bronze.

Anverso: *Etrog* (cidra).

Variação do tipo principal: não há.

Tipos secundários de anverso: não há.

Legendas de anverso: em paleo-hebraico que significa: para a redenção de Sião.

Reverso: Dois feixes de *lulav* (palmas).

Variação do tipo principal: não há.

Tipos secundários de reverso: não há.

Legendas de reverso: em paleo-hebraico, que significa: ano quatro e meio.



Contexto de achado: Jerusalém – **Dentro dos limites territoriais da cidade antiga:** Muro Sul; Bairro Judeu; Cidadela; *Tyropoeon*; *Ophel*; Muro Ocidental; Monte Sião; **Fora dos limites territoriais da cidade antiga:** *Karm al-Shaikh*.

Referências: Porto 180;
Meshorer TJC 213;
Meshorer AJC 29;
Hendin 669.

Observações: Conforme Ariel (1982) o(s) exemplar(es) desta moeda apresentado(s) em seu estudo está(ão) sob a guarda do *Israel Department of Antiquities*.

RN-047

Local de emissão: Jerusalém-Aelia Capitolina – *Judaea-Palaestina*

Autoridade Emissora: Judeus da Primeira Revolta.

Data da emissão: 66-70 EC (ano 4 da revolta 69/70 EC).

Denominação: (Um quarto de *Shekel*?); 18mm; bronze.

Anverso: Taça (de ômer?)

Variação do tipo principal: não há.

Tipos secundários de anverso: não há.

Legendas de anverso: em paleo-hebraico, que significa: para a redenção de Sião.

Reverso: Um feixe de *lulav* (palma) entre dois *etrog* (cidras).

Variação do tipo principal: não há.

Tipos secundários de reverso: não há.

Legendas de reverso: em paleo-hebraico, que significa: ano quatro.

Anverso

Reverso



Contexto de achado: Jerusalém – Dentro dos limites territoriais da cidade antiga: Muro Sul; Bairro Judeu; Cidadela; *Tyropoeon*; *Ophel*; Muro Ocidental; Monte Sião; Fora dos limites territoriais da cidade antiga: *Karm al-Shaikh*.

Cesareia Marítima – Áreas G (Área residencial).

Referências: Porto 181;
Meshorer TJC 214;
Meshorer AJC 30;
Hendin 1369.

Observações: Conforme Ariel (1982) o(s) exemplar(es) desta moeda apresentado(s) em seu estudo está(ão) sob a guarda do *Israel Department of Antiquities*. Segundo Evans (2006) o(s) exemplar(es) desta moeda apresentado(s) em seu estudo está(ão) sob a guarda do *Drew Institute of Archaeological Research* (DIAR).

RN-048

Local de emissão: Jerusalém-Aelia Capitolina – *Judaea-Palaestina*

Autoridade Emissora: Judeus da Primeira Revolta.

Data da emissão: 66-70 EC (ano 5 da revolta 70 EC).

Denominação: *Shekel*; 22mm; prata.

Anverso: Taça (de ômer?) com borda larga decorada com uma fileira de nove pequenos pontos.

Variação do tipo principal: não há.

Tipos secundários de anverso: não há.

Legendas de anverso: em paleo-hebraico, que significa: *Shekel* de Israel. Data = Ano 5 = 70 EC

Reverso: Haste com três romãs.

Variação do tipo principal: não há.

Tipos secundários de reverso: não há.

Legendas de reverso: em paleo-hebraico, que significa: Jerusalém a Santa.

Anverso

Reverso



Contexto de achado: Jerusalém – **Dentro dos limites territoriais da cidade antiga:** Muro Sul; Bairro Judeu; Cidadela; *Tyropoeon*; *Ophel*; Muro Ocidental; Monte Sião; **Fora dos limites territoriais da cidade antiga:** *Karm al-Shaikh*.

Referências: Porto 182;
Meshorer TJC 215;
Meshorer AJC 31a.

Observações: Conforme Ariel (1982) o(s) exemplar(es) desta moeda apresentado(s) em seu estudo está(ão) sob a guarda do *Israel Department of Antiquities*.

RN-049

Local de emissão: Jerusalém-Aelia Capitolina – *Judaea-Palaestina*

Autoridade Emissora: Judeus da Segunda Revolta (Bar Kosiba).

Data da emissão: 132-135 EC (ano 1 da revolta 132 EC).

Denominação: Tetradracma; 26mm; prata.

Anverso: Fachada do templo de Jerusalém.
Variação do tipo principal: não há.
Tipos secundários de anverso: no centro, arca (?). Legendas de anverso: em paleo-hebraico, que significa Jerusalém.

Reverso: Feixe de *lulav* (palma) com *etrog* (cidra) = (as quatro espécies do Festival dos tabernáculos).
Variação do tipo principal: não há.
Tipos secundários de reverso: não há.
Legendas de reverso: em paleo-hebraico, que significa: ano um da redenção de Israel.

Observações: Conforme Ariel (1982) o(s) exemplar(es) desta moeda apresentado(s) em seu estudo está(ão) sob a guarda do *Israel Department of Antiquities*.

Anverso

Reverso



Contexto de achado: Jerusalém – Dentro dos limites territoriais da cidade antiga: Muro Sul; Bairro Judeu; Cidadela; *Tyropoeon*; *Ophel*; Muro Ocidental; Monte Sião;
Fora dos limites territoriais da cidade antiga: *Karm al-Shaikh*.

Referências: Porto 183;
Meshorer T1 218.

RN-050

Local de emissão: Jerusalém-Aelia Capitolina – *Judaea-Palaestina*

Autoridade Emissora: Judeus da Segunda Revolta (Bar Kosiba).

Data da emissão: 132-135 EC (ano 1 da revolta 132 EC).

Denominação: Denário; 20mm; prata.

Anverso: *Flagon* (vaso para líquido) com alças;
Variação do tipo principal: não há.
Tipos secundários de anverso: *lulav* (palma), à direita.
Legendas de anverso: em paleo-hebraico, que significa: Eleazar,
o Sacerdote.

Reverso: Cacho de uvas com pequeno galho e folha.
Variação do tipo principal: não há.
Tipos secundários de reverso: não há.
Legendas de reverso: em paleo-hebraico, que significa: Ano um
da redenção de Israel.

Anverso

Reverso



Contexto de achado: Jerusalém – Dentro dos limites territoriais da cidade antiga:
Muro Sul; Bairro Judeu; Cidadela; *Tyropoeon*;
Ophel; Muro Ocidental; Monte Sião;
Fora dos limites territoriais da cidade antiga:
Karm al-Shaikh.

Referências: Porto 184;
Meshorer T1C 219.

Observações Conforme Ariel (1982) o(s) exemplar(es) desta moeda apresentado(s) em seu estudo está(ão) sob a guarda do *Israel Department of Antiquities*.

RN-051

Local de emissão: Jerusalém-Aelia Capitolina – *Judaea-Palaestina*

Autoridade Emissora: Judeus da Segunda Revolta (Bar Kosiba).

Data da emissão: 132-135 EC (ano 1 da revolta 132 EC).

Denominação: Bronze Médio; 29mm; bronze

Anverso: Coroa feita de pequenos ramos de mirto, com seis folhas cada.
Variação do tipo principal: não há.
Tipos secundários de anverso: não há.
Legendas de anverso: em paleo-hebraico, que significa:
“*Shim'on*” (Simão) príncipe de Israel.

Reverso: Ânfora de borda larga, bojo canelado e duas alças, sobre base estreita.
Variação do tipo principal: não há.
Tipos secundários de reverso: não há.
Legendas de reverso: em paleo-hebraico, que significa: Ano um da redenção de Israel.

Anverso

Reverso



Contexto de achado: Jerusalém – Dentro dos limites territoriais da cidade antiga:
Muro Sul; Bairro Judeu; Cidadela; *Tyropoeon*;
Ophel; Muro Ocidental; Monte Sião;
Fora dos limites territoriais da cidade antiga:
Karm al-Shaikh.

Referências: Porto 185;
Meshorer TJC 220.

Observações: Conforme Ariel (1982) o(s) exemplar(es) desta moeda apresentado(s) em seu estudo está(ão) sob a guarda do *Israel Department of Antiquities*.

RN-052

Local de emissão: Jerusalém-Aelia Capitolina – *Judaea-Palaestina*

Autoridade Emissora: Judeus da Segunda Revolta (Bar Kosiba).

Data da emissão: 132-135 EC (ano 1 da revolta 132 EC).

Denominação: Bronze Médio; 29mm; bronze

Anverso: Coroa de folhas de palmeira com seis folhas cada.
Variação do tipo principal: não há.
Tipos secundários de anverso: não há.
Legendas de anverso: em paleo-hebraico, que significa:
“*Shim'on*” (Simão) príncipe de Israel.

Reverso: Ânfora de borda larga, bojo canelado e duas alças, sobre base estreita.
Variação do tipo principal: não há.
Tipos secundários de reverso: não há.
Legendas de reverso: em paleo-hebraico, que significa: ano um da
redenção de Israel.

Observações: Conforme Ariel (1982) o(s) exemplar(es) desta moeda apresentado(s) em seu estudo está(ão) sob a guarda do *Israel Department of Antiquities*.

Anverso

Reverso



Contexto de achado: Jerusalém – Dentro dos limites territoriais da cidade antiga: Muro Sul; Bairro Judeu; Cidadela; *Tyropoeon*; *Ophel*; Muro Ocidental; Monte Sião; Fora dos limites territoriais da cidade antiga: *Karm al-Shaikh*.

Referências: Porto 186;
Meshorer TJC 220b.

RN-053

Local de emissão: Jerusalém-Aelia Capitolina – *Judaea-Palaestina*

Autoridade Emissora: Judeus da Segunda Revolta (Bar Kosiba).

Data da emissão: 132-135 EC (ano 1 da revolta 132 EC).

Denominação: Bronze Médio; 29mm; bronze

Anverso: Coroa de folhas de palmeira com seis folhas cada.
Variação do tipo principal: não há.
Tipos secundários de anverso: não há.
Legendas de anverso: em paleo-hebraico, que significa:
“*Shim'on*” (Simão) príncipe de Israel.

Reverso: Ânfora de borda larga, bojo canelado e duas alças, sobre base estreita.
Variação do tipo principal: não há.
Tipos secundários de reverso: não há.
Legendas de reverso: em paleo-hebraico, que significa: ano um da redenção de Israel.

Anverso

Reverso



Contexto de achado: Jerusalém – **Dentro dos limites territoriais da cidade antiga:** Muro Sul; Bairro Judeu; Cidadela; *Tyropoeon*; *Ophel*; Muro Ocidental; Monte Sião; **Fora dos limites territoriais da cidade antiga:** *Karm al-Shaikh*.

Referências: Porto 187;
Meshorer TJC 220b.

Observações: Conforme Ariel (1982) o(s) exemplar(es) desta moeda apresentado(s) em seu estudo está(ão) sob a guarda do *Israel Department of Antiquities*.

RN-054

Local de emissão: Jerusalém-Aelia Capitolina – *Judaea-Palaestina*

Autoridade Emissora: Judeus da Segunda Revolta (Bar Kosiba).

Data da emissão: 132-135 EC (ano 1 da revolta 132 EC).

Denominação: Bronze Médio; 25mm; bronze

Anverso: Palmeira com sete ramos e dois cachos de frutas.
Variação do tipo principal: não há.
Tipos secundários de anverso: não há.
Legendas de anverso: em paleo-hebraico, que significa:
“*Shim'on*” (Simão) príncipe de Israel.

Reverso: Folha de videira.
Variação do tipo principal: não há.
Tipos secundários de reverso: não há.
Legendas de reverso: em paleo-hebraico, que significa: ano um
da redenção de Israel.

Anverso

Reverso



Contexto de achado: Jerusalém – **Dentro dos limites territoriais da cidade antiga:** Muro Sul; Bairro Judeu; Cidadela; *Tyropoeon*; *Ophel*; Muro Ocidental; Monte Sião; **Fora dos limites territoriais da cidade antiga:** *Karm al-Shaikh*.

Referências: Porto 188;
Meshorer TJC 222.

Observações: Conforme Ariel (1982) o(s) exemplar(es) desta moeda apresentado(s) em seu estudo está(ão) sob a guarda do *Israel Department of Antiquities*.

RN-055

Local de emissão: Jerusalém-Aelia Capitolina – *Judaea-Palaestina*

Autoridade Emissora: Judeus da Segunda Revolta (Bar Kosiba).

Data da emissão: 132-135 EC (ano 1 da revolta 132 EC).

Denominação: Bronze Médio; 17mm; bronze

Anverso: Coroa feita de pequenos ramos de mirto.
Variação do tipo principal: não há.
Tipos secundários de anverso: palma.
Legendas de anverso: em paleo-hebraico, que significa:
“*Shim'on*” (Simão) príncipe de Israel.

Reverso: Harpa com sete cordas.
Variação do tipo principal: não há.
Tipos secundários de reverso: não há.
Legendas de reverso: em paleo-hebraico, que significa: ano um
da redenção de Israel.

Observações: Conforme Ariel (1982) o(s) exemplar(es) desta moeda apresentado(s) em seu estudo está(ão) sob a guarda do *Israel Department of Antiquities*.

Anverso

Reverso



Contexto de achado: Jerusalém – Dentro dos limites territoriais da cidade antiga: Muro Sul; Bairro Judeu; Cidadela; *Tyropoeon*; *Ophel*; Muro Ocidental; Monte Sião; Fora dos limites territoriais da cidade antiga: *Karm al-Shaikh*.

Referências: Porto 189;
Meshorer TJC 223;
Mildenberg 20.

RN-056

Local de emissão: Jerusalém-Aelia Capitolina – *Judaea-Palaestina*

Autoridade Emissora: Judeus da Segunda Revolta (Bar Kosiba).

Data da emissão: 132-135 EC (ano 1 da revolta 132 EC).

Denominação: Bronze pequeno; 19mm; bronze

Anverso: Palmeira com sete ramos e dois cachos de frutas.
Variação do tipo principal: não há.
Tipos secundários de anverso: não há.
Legendas de anverso: em paleo-hebraico, que significa: Eleazar, o Sacerdote.

Reverso: Cacho de uvas com pequeno galho e folha.
Variação do tipo principal: não há.
Tipos secundários de reverso: não há.
Legendas de reverso: em paleo-hebraico, que significa: ano um da redenção de Isra[el].

Anverso

Reverso



Contexto de achado: Jerusalém – **Dentro dos limites territoriais da cidade antiga:** Muro Sul; Bairro Judeu; Cidadela; *Tyropoeon*; *Ophel*; Muro Ocidental; Monte Sião; **Fora dos limites territoriais da cidade antiga:** *Karm al-Shaikh*.

Referências: Porto 190;
Meshorer TJC 224;
Mildenberg 20.

Observações: Conforme Ariel (1982) o(s) exemplar(es) desta moeda apresentado(s) em seu estudo está(ão) sob a guarda do *Israel Department of Antiquities*.

RN-057

Local de emissão: Jerusalém-Aelia Capitolina – *Judaea-Palaestina*

Autoridade Emissora: Judeus da Segunda Revolta (Bar Kosiba).

Data da emissão: 132-135 EC (ano 2 da revolta 133 EC).

Denominação: Tetradracma; 27mm; prata.

Anverso: Fachada do templo de Jerusalém.
Variação do tipo principal: não há.
Tipos secundários de anverso: no centro, arca (?).
Legendas de anverso: em paleo-hebraico, que significa: Jerusalém.

Reverso: Feixe de *lulav* (palma) com *etrog* (cidra) = (as quatro espécies do Festival dos tabernáculos).
Variação do tipo principal: não há.
Tipos secundários de reverso: não há.
Legendas de reverso: em paleo-hebraico, que significa: ano dois da liberdade de Israel.

Anverso

Reverso



Contexto de achado: Jerusalém – Dentro dos limites territoriais da cidade antiga: Muro Sul; Bairro Judeu; Cidadela; *Tyropoeon*; *Ophel*; Muro Ocidental; Monte Sião; Fora dos limites territoriais da cidade antiga: *Karm al-Shaikh*.

Referências: Porto 191;
Meshorer TJC 229;
Mildenberg 14.

Observações: Conforme Ariel (1982) o(s) exemplar(es) desta moeda apresentado(s) em seu estudo está(ão) sob a guarda do *Israel Department of Antiquities*.

RN-058

Local de emissão: Jerusalém-Aelia Capitolina – *Judaea-Palaestina*

Autoridade Emissora: Judeus da Segunda Revolta (Bar Kosiba).

Data da emissão: 132-135 EC (ano 2 da revolta 133 EC).

Denominação: Bronze; 25mm.

Anverso: Fachada do templo de Jerusalém.
Variação do tipo principal: não há.
Tipos secundários de anverso: no centro, arca (?).
Legendas de anverso: em paleo-hebraico, que significa: Jerusalém.

Reverso: Feixe de *lulav* (palma) com *etrog* (cidra) = (as quatro espécies do Festival dos tabernáculos).
Variação do tipo principal: não há.
Tipos secundários de reverso: não há.
Legendas de reverso: em paleo-hebraico, que significa: ano dois da liberdade de Israel.

Anverso

Reverso



Contexto de achado: Jerusalém – **Dentro dos limites territoriais da cidade antiga:** Muro Sul; Bairro Judeu; Cidadela; *Tyropoeon*; *Ophel*; Muro Ocidental; Monte Sião; **Fora dos limites territoriais da cidade antiga:** *Karm al-Shaikh*.

Referências: Porto 192;
Meshorer TJC 232.

Observações: Conforme Ariel (1982) o(s) exemplar(es) desta moeda apresentado(s) em seu estudo está(ão) sob a guarda do *Israel Department of Antiquities*.

RN-059

Local de emissão: Jerusalém-Aelia Capitolina – *Judaea-Palaestina*

Autoridade Emissora: Judeus da Segunda Revolta (Bar Kosiba).

Data da emissão: 132-135 EC (ano 2 da revolta 133 EC).

Denominação: Tetradracma; 27mm; prata.

Anverso: Fachada do templo de Jerusalém.
Variação do tipo principal: não há.
Tipos secundários de anverso: no centro, arca (?).
Legendas de anverso: em paleo-hebraico, que significa:
“*Shim'on*” (Simão).

Reverso: Feixe de *lulav* (palma) com *etrog* (cidra) = (as quatro espécies do Festival dos tabernáculos).
Variação do tipo principal: não há.
Tipos secundários de reverso: não há.
Legendas de reverso: em paleo-hebraico, que significa: ano dois da liberdade de Israel.

Observações: Conforme Ariel (1982) o(s) exemplar(es) desta moeda apresentado(s) em seu estudo está(ão) sob a guarda do *Israel Department of Antiquities*.



Contexto de achado: Jerusalém – Dentro dos limites territoriais da cidade antiga:
Muro Sul; Bairro Judeu; Cidadela; *Tyropoeon*;
Ophel; Muro Ocidental; Monte Sião;
Fora dos limites territoriais da cidade antiga:
Karm al-Shaikh.

Referências: Porto 193;
Meshorer TJC 233;
Meshorer AJC 16a;
Mildenberg 40;
Hendin 689.

RN-060

Local de emissão: Jerusalém-Aelia Capitolina – *Judaea-Palaestina*

Autoridade Emissora: Judeus da Segunda Revolta (Bar Kosiba).

Data da emissão: 132-135 EC (ano 2 da revolta 133 EC).

Denominação: Denário; 18mm; prata.

Anverso: Coroa feita de pequenos ramos de mirto.

Variação do tipo principal: não há.

Tipos secundários de anverso: não há.

Legendas de anverso: em paleo-hebraico, que significa: *Shim'on* (Simão).

Reverso: *Flagon* (vaso para líquido) com alças.

Variação do tipo principal: não há.

Tipos secundários de reverso: à direita, *lulav* (palma).

Legendas de reverso: em paleo-hebraico, que significa: Eleazar, o Sacerdote.



Contexto de achado: Jerusalém – Dentro dos limites territoriais da cidade antiga: Muro Sul; Bairro Judeu; Cidadela; *Tyropoeon*; *Ophel*; Muro Ocidental; Monte Sião;
Fora dos limites territoriais da cidade antiga: *Karm al-Shaikh*.

Referências: Porto 194;
Meshorer TJC 234.

Observações: Conforme Ariel (1982) o(s) exemplar(es) desta moeda apresentado(s) em seu estudo está(ão) sob a guarda do *Israel Department of Antiquities*.

RN-061

Local de emissão: Jerusalém-Aelia Capitolina – *Judaea-Palaestina*

Autoridade Emissora: Judeus da Segunda Revolta (Bar Kosiba).

Data da emissão: 132-135 EC (ano 2 da revolta 133 EC).

Denominação: Denário; 20mm; prata.

Anverso: Harpa com três cordas.
Variação do tipo principal: não há.
Tipos secundários de anverso: não há.
Legendas de anverso: em paleo-hebraico, que significa: ano dois da liberdade de Israel.

Reverso: Cacho de uvas com pequeno galho e folha.
Variação do tipo principal: não há.
Tipos secundários de reverso: não há.
Legendas de reverso: em paleo-hebraico, que significa: ano um da redenção de Israel.

Observações: Conforme Ariel (1982) o(s) exemplar(es) desta moeda apresentado(s) em seu estudo está(ão) sob a guarda do *Israel Department of Antiquities*.

Anverso

Reverso



Contexto de achado: Jerusalém – Dentro dos limites territoriais da cidade antiga: Muro Sul; Bairro Judeu; Cidadela; *Tyropoeon*; *Ophel*; Muro Ocidental; Monte Sião;
Fora dos limites territoriais da cidade antiga: *Karm al-Shaikh*.

Referências: Porto195;
Meshorer TJC 236.

RN-062

Local de emissão: Jerusalém-Aelia Capitolina – *Judaea-Palaestina*

Autoridade Emissora: Judeus da Segunda Revolta (Bar Kosiba).

Data da emissão: 132-135 EC (ano 2 da revolta 133 EC).

Denominação: Denário; 19mm; prata. Moeda híbrida com ano um e ano dois no reverso.

Anverso: Palma.

Variação do tipo principal: não há.

Tipos secundários de anverso: não há.

Legendas de anverso: em paleo-hebraico, que significa: ano dois da liberdade de Israel.

Reverso: Cacho de uvas com pequeno galho e folha.

Variação do tipo principal: não há.

Tipos secundários de reverso: não há.

Legendas de reverso: em paleo-hebraico, que significa: ano um da redenção de Israel.

Observações: Conforme Ariel (1982) o(s) exemplar(es) desta moeda apresentado(s) em seu estudo está(ão) sob a guarda do *Israel Department of Antiquities*.

Anverso

Reverso



Contexto de achado: Jerusalém – **Dentro dos limites territoriais da cidade antiga:** Muro Sul; Bairro Judeu; Cidadela; *Tyropoeon*; *Ophel*; Muro Ocidental; Monte Sião; **Fora dos limites territoriais da cidade antiga:** *Karm al-Shaikh*.

Referências: Porto 196;
Meshorer TJC 237.

RN-063

Local de emissão: Jerusalém-Aelia Capitolina – *Judaea-Palaestina*

Autoridade Emissora: Judeus da Segunda Revolta (Bar Kosiba).

Data da emissão: 132-135 EC (ano 2 da revolta 133 EC).

Denominação: Denário; 18mm; prata.

Anverso: Coroa feita de pequenos ramos de mirto.
Variação do tipo principal: não há.
Tipos secundários de anverso: não há.
Legendas de anverso: em paleo-hebraico, que significa:
Shim'on (Simão).

Reverso: Harpa com três cordas.
Variação do tipo principal: não há.
Tipos secundários de reverso: não há.
Legendas de reverso: em paleo-hebraico, que significa: ano dois
da liberdade de Israel.

Observações: Conforme Ariel (1982) o(s) exemplar(es) desta moeda apresentado(s) em seu estudo está(ão) sob a guarda do *Israel Department of Antiquities*.

Anverso

Reverso



Contexto de achado: Jerusalém – Dentro dos limites territoriais da cidade antiga: Muro Sul; Bairro Judeu; Cidadela; *Tyropoeon*; *Ophel*; Muro Ocidental; Monte Sião;
Fora dos limites territoriais da cidade antiga: *Karm al-Shaikh*.

Referências: Porto 197;
Meshorer TJC 237.

RN-064

Local de emissão: Jerusalém-Aelia Capitolina – *Judaea-Palaestina*

Autoridade Emissora: Judeus da Segunda Revolta (Bar Kosiba).

Data da emissão: 132-135 EC (ano 2 da revolta 133 EC).

Denominação: Denário; 18mm; prata.

Anverso: Coroa feita de pequenos ramos de mirto.
Variação do tipo principal: não há.
Tipos secundários de anverso: não há.
Legendas de anverso: em paleo-hebraico, que significa:
Shim' [on] (Simão).

Reverso: Lira com três cordas.
Variação do tipo principal: não há.
Tipos secundários de reverso: não há.
Legendas de reverso: em paleo-hebraico, que significa: ano dois
da liberdade de Israel.

Anverso

Reverso



Contexto de achado: Jerusalém – **Dentro dos limites territoriais da cidade antiga:** Muro Sul; Bairro Judeu; Cidadela; *Tyropoeon*; *Ophel*; Muro Ocidental; Monte Sião;
Fora dos limites territoriais da cidade antiga: *Karm al-Shaikh*.

Referências: Porto 198;
Meshorer TJC 241.

Observações: Conforme Ariel (1982) o(s) exemplar(es) desta moeda apresentado(s) em seu estudo está(ão) sob a guarda do *Israel Department of Antiquities*.

RN-065

Local de emissão: Jerusalém-Aelia Capitolina – *Judaea-Palaestina*

Autoridade Emissora: Judeus da Segunda Revolta (Bar Kosiba).

Data da emissão: 132-135 EC (ano 2 da revolta 133 EC).

Denominação: Denário; 18mm; prata.

Anverso: Cacho de uvas com pequeno galho e folha.
Variação do tipo principal: não há.
Tipos secundários de anverso: não há.
Legendas de anverso: em paleo-hebraico, que significa:
Shim 'on] (Simão).

Reverso: Lira com três cordas.
Variação do tipo principal: não há.
Tipos secundários de reverso: não há.
Legendas de reverso: em paleo-hebraico, que significa: ano dois
da liberdade de Israel.

Anverso

Reverso



Contexto de achado: Jerusalém – Dentro dos limites territoriais da cidade antiga: Muro Sul; Bairro Judeu; Cidadela; *Tyropoeon*; *Ophel*; Muro Ocidental; Monte Sião;
Fora dos limites territoriais da cidade antiga: *Karm al-Shaikh*.

Referências: Porto 199;
Meshorer TJC 242.

Observações: Conforme Ariel (1982) o(s) exemplar(es) desta moeda apresentado(s) em seu estudo está(ão) sob a guarda do *Israel Department of Antiquities*.

RN-066

Local de emissão: Jerusalém-Aelia Capitolina – *Judaea-Palaestina*

Autoridade Emissora: Judeus da Segunda Revolta (Bar Kosiba).

Data da emissão: 132-135 EC (ano 2 da revolta 133 EC).

Denominação: Denário; 19mm; prata.

Anverso: Coroa feita de pequenos ramos de mirto.
Variação do tipo principal: não há.
Tipos secundários de anverso: não há.
Legendas de anverso: em paleo-hebraico, que significa:
Shim' [on] (Simão).

Reverso: Duas trombetas.
Variação do tipo principal: não há.
Tipos secundários de reverso: não há.
Legendas de reverso: em paleo-hebraico, que significa: ano dois
da liberdade de Israel.

Anverso

Reverso



Contexto de achado: Jerusalém – Dentro dos limites territoriais da cidade antiga:
Muro Sul; Bairro Judeu; Cidadela; *Tyropoeon*;
Ophel; Muro Ocidental; Monte Sião;
Fora dos limites territoriais da cidade antiga:
Karm al-Shaikh.

Referências: Porto 200;
Meshorer TJC 243.

Observações Conforme Ariel (1982) o(s) exemplar(es) desta moeda apresentado(s) em seu estudo está(ão) sob a guarda do *Israel Department of Antiquities*.

RN-067

Local de emissão: Jerusalém-Aelia Capitolina – *Judaea-Palaestina*

Autoridade Emissora: Judeus da Segunda Revolta (Bar Kosiba).

Data da emissão: 132-135 EC (ano 2 da revolta 133 EC).

Denominação: Denário; 18mm; prata.

Anverso: Coroa feita de pequenos ramos de mirto.
Variação do tipo principal: não há.
Tipos secundários de anverso: não há.
Legendas de anverso: em paleo-hebraico, que significa:
Shim' [on] (Simão).

Reverso Um ramo de palmeira.
Variação do tipo principal: não há.
Tipos secundários de reverso: não há.
Legendas de reverso: em paleo-hebraico, que significa: ano dois
da liberdade de Israel.

Anverso

Reverso



Contexto de achado: Jerusalém – Dentro dos limites territoriais da cidade antiga: Muro Sul; Bairro Judeu; Cidadela; *Tyropoeon*; *Ophel*; Muro Ocidental; Monte Sião; Fora dos limites territoriais da cidade antiga: *Karm al-Shaikh*.

Referências: Porto 201;
Meshorer TJC 245.

Observações: Conforme Ariel (1982) o(s) exemplar(es) desta moeda apresentado(s) em seu estudo está(ão) sob a guarda do *Israel Department of Antiquities*.

RN-068

Local de emissão: Jerusalém-Aelia Capitolina – *Judaea-Palaestina*

Autoridade Emissora: Judeus da Segunda Revolta (Bar Kosiba).

Data da emissão: 132-135 EC (ano 2 da revolta 133 EC).

Denominação: Denário; 18mm; prata.

Anverso: Coroa feita de pequenos ramos de mirto.

Variação do tipo principal: não há.

Tipos secundários de anverso: não há.

Legendas de anverso: em paleo-hebraico, que significa: *Shim 'on*] (Simão).

Reverso: *Flagon* (vaso para líquido) com alças.

Variação do tipo principal: não há.

Tipos secundários de reverso: à direita, *lulav* (ramos de palmeira).

Legendas de reverso: em paleo-hebraico, que significa: ano dois da liberdade de Israel.

Anverso

Reverso



Contexto de achado: Jerusalém – Dentro dos limites territoriais da cidade antiga: Muro Sul; Bairro Judeu; Cidadela; *Tyropoeon*; *Ophel*; Muro Ocidental; Monte Sião; Fora dos limites territoriais da cidade antiga: *Karm al-Shaikh*.

Referências: Porto 202;
Meshorer TJC 250.

Observações: Conforme Ariel (1982) o(s) exemplar(es) desta moeda apresentado(s) em seu estudo está(ão) sob a guarda do *Israel Department of Antiquities*.

RN-069

Local de emissão: Jerusalém-Aelia Capitolina – *Judaea-Palaestina*

Autoridade Emissora: Judeus da Segunda Revolta (Bar Kosiba).

Data da emissão: 132-135 EC (ano 2 da revolta 133 EC).

Denominação: Denário; 20mm; prata.

Anverso: Cacho de uvas com pequeno galho e folha.
Variação do tipo principal: não há.
Tipos secundários de anverso: não há.
Legendas de anverso: em paleo-hebraico, que significa: *Shim 'on*] (Simão).

Reverso: *Flagon* (vaso para líquido) com alças; à direita, *lulav* (ramos de palmeira).
Variação do tipo principal: não há.
Tipos secundários de reverso: à direita, *lulav* (ramos de palmeira).
Legendas de reverso: em paleo-hebraico, que significa: ano dois da liberdade de Israel.

Anverso

Reverso



Contexto de achado: Jerusalém – **Dentro dos limites territoriais da cidade antiga:** Muro Sul; Bairro Judeu; Cidadela; *Tyropoeon*; *Ophel*; Muro Ocidental; Monte Sião; **Fora dos limites territoriais da cidade antiga:** *Karm al-Shaikh*.

Referências: Porto 203;
Meshorer TJC 253;
Mildenberg 39.

Observações: Conforme Ariel (1982) o(s) exemplar(es) desta moeda apresentado(s) em seu estudo está(ão) sob a guarda do *Israel Department of Antiquities*.

RN-070

Local de emissão: Jerusalém-Aelia Capitolina – *Judaea-Palaestina*

Autoridade Emissora: Judeus da Segunda Revolta (Bar Kosiba).

Data da emissão: 132-135 EC (ano 2 da revolta 133 EC).

Denominação: Bronze Grande (duplo sestércio?), 31mm; bronze.

Anverso: Coroa feita de pequenos ramos de mirto.
Variação do tipo principal: não há.
Tipos secundários de anverso: não há.
Legendas de anverso: em paleo-hebraico, que significa: Jerusalém.

Reverso: Ânfora de borda larga, bojo canelado e duas alças, sobre base estreita.
Variação do tipo principal: não há.
Tipos secundários de reverso: não há.
Legendas de reverso: em paleo-hebraico, que significa: Ano dois da liberdade de Israel.

Observações: Conforme Ariel (1982) o(s) exemplar(es) desta moeda apresentado(s) em seu estudo está(ão) sob a guarda do *Israel Department of Antiquities*.

Anverso

Reverso



Contexto de achado: Jerusalém – **Dentro dos limites territoriais da cidade antiga:** Muro Sul; Bairro Judeu; Cidadela; *Tyropoeon*; *Ophel*; Muro Ocidental; Monte Sião; **Fora dos limites territoriais da cidade antiga:** *Karm al-Shaikh*.

Referências: Porto 204;
Meshorer TJC 255.

RN-071

Local de emissão: Jerusalém-Aelia Capitolina – *Judaea-Palaestina*

Autoridade Emissora: Judeus da Segunda Revolta (Bar Kosiba).

Data da emissão: 132-135 EC (ano 2 da revolta 133 EC).

Denominação: Bronze Médio; 26mm; bronze.

Anverso: Palmeira com sete galhos e dois cachos de frutas.
Variação do tipo principal: não há.
Tipos secundários de anverso: não há.
Legendas de anverso: em paleo-hebraico, que significa: *Shim 'on*] (Simão).

Reverso: Folha de videira.
Variação do tipo principal: não há.
Tipos secundários de reverso: não há.
Legendas de reverso: em paleo-hebraico, que significa: ano dois da liberdade de Israel.

Anverso

Reverso



Contexto de achado: Jerusalém – **Dentro dos limites territoriais da cidade antiga:** Muro Sul; Bairro Judeu; Cidadela; *Tyropoeon*; *Ophel*; Muro Ocidental; Monte Sião; **Fora dos limites territoriais da cidade antiga:** *Karm al-Shaikh*.

Referências: Porto 205;
Meshorer TJC 259;
Mildenberg 56;
Hendin 708.

Observações: Conforme Ariel (1982) o(s) exemplar(es) desta moeda apresentado(s) em seu estudo está(ão) sob a guarda do *Israel Department of Antiquities*.

RN-072

Local de emissão: Jerusalém-Aelia Capitolina – *Judaea-Palaestina*

Autoridade Emissora: Judeus da Segunda Revolta (Bar Kosiba).

Data da emissão: 132-135 EC (ano 2 da revolta 133 EC).

Denominação: Bronze Médio; 18mm; bronze

Anverso: Coroa feita de pequenos ramos de mirto.
Variação do tipo principal: não há.

Tipos secundários de anverso: *lulav*.

Legendas de anverso: em paleo-hebraico, que significa:
“*Shim'on*” (Simão) príncipe de Israel.

Reverso: Harpa com cinco cordas.

Variação do tipo principal: não há.

Tipos secundários de reverso: não há.

Legendas de reverso: em paleo-hebraico, que significa: ano dois
da liberdade de Israel.

Anverso

Reverso



Contexto de achado: Jerusalém – **Dentro dos limites territoriais da cidade antiga:**
Muro Sul; Bairro Judeu; Cidadela; *Tyropoeon*;
Ophel; Muro Ocidental; Monte Sião;
Fora dos limites territoriais da cidade antiga:
Karm al-Shaikh.

Referências: Porto 206;
Meshorer TJC 263.

Observações: Conforme Ariel (1982) o(s) exemplar(es) desta moeda apresentado(s) em seu estudo está(ão) sob a guarda do *Israel Department of Antiquities*.

RN-073

Local de emissão: Jerusalém-Aelia Capitolina – *Judaea-Palaestina*

Autoridade Emissora: Judeus da Segunda Revolta (Bar Kosiba).

Data da emissão: 132-135 EC (ano 2 da revolta 133 EC).

Denominação: Bronze pequeno; 20mm; bronze.

Anverso: Palmeira com sete ramos e dois cachos de frutas.
Variação do tipo principal: não há.
Tipos secundários de anverso: não há.
Legendas de anverso: em paleo-hebraico, que significa: Eleazar, o Sacerdote.

Reverso: Cacho de uvas com pequeno galho e folha.
Variação do tipo principal: não há.
Tipos secundários de reverso: não há.
Legendas de reverso: em paleo-hebraico, que significa: ano dois da liberdade de Israel.

Observações: Conforme Ariel (1982) o(s) exemplar(es) desta moeda apresentado(s) em seu estudo está(ão) sob a guarda do *Israel Department of Antiquities*.

Anverso

Reverso



Contexto de achado: Jerusalém – **Dentro dos limites territoriais da cidade antiga:** Muro Sul; Bairro Judeu; Cidadela; *Tyropoeon*; *Ophel*; Muro Ocidental; Monte Sião; **Fora dos limites territoriais da cidade antiga:** *Karm al-Shaikh*.

Referências: Porto 207;
Meshorer TJC 265;
Mildenberg 154.

RN-074

Local de emissão: Jerusalém-Aelia Capitolina – *Judaea-Palaestina*

Autoridade Emissora: Judeus da Segunda Revolta (Bar Kosiba).

Data da emissão: 132-135 EC (batida entre os anos 3 e 4 da revolta).

Denominação: Tetradracma; 25mm; prata.

Anverso: Fachada do templo de Jerusalém.
Variação do tipo principal: não há.
Tipos secundários de anverso: no centro, arca (?).
Legendas de anverso: em paleo-hebraico, que significa:
“*Shim'on*” (Simão).

Reverso: Feixe de *lulav* (palma) com *etrog* (cidra) = (as quatro espécies do Festival dos tabernáculos).
Variação do tipo principal: não há.
Tipos secundários de reverso: não há.
Legendas de reverso: em paleo-hebraico, que significa:
liberdade para de Jerusalém.

Anverso Reverso



Contexto de achado: Jerusalém – Dentro dos limites territoriais da cidade antiga: Muro Sul; Bairro Judeu; Cidadela; *Tyropoeon*; *Ophel*; Muro Ocidental; Monte Sião;
Fora dos limites territoriais da cidade antiga: *Karm al-Shaikh*.

Referências: Porto 208;
Meshorer TJC 267;
Meshorer AJC 16a;
Mildenberg 102;
Hendin 689.

Observações: Conforme Ariel (1982) o(s) exemplar(es) desta moeda apresentado(s) em seu estudo está(ão) sob a guarda do *Israel Department of Antiquities*.

RN-075

Local de emissão: Jerusalém-Aelia Capitolina – *Judaea-Palaestina*

Autoridade Emissora: Judeus da Segunda Revolta (Bar Kosiba).

Data da emissão: 132-135 EC (batida entre os anos 3 e 4 da revolta).

Denominação: Tetradracma; 27mm; prata.

Anverso: Fachada do templo de Jerusalém. Linha em forma de onda acima do templo.

Variação do tipo principal: não há.

Tipos secundários de anverso: no centro, arca (?).

Legendas de anverso: em paleo-hebraico, que significa: “*Shim'on*” (Simão).

Reverso: Feixe de *lulav* (palma) com *etrog* (cidra) = (as quatro espécies do Festival dos tabernáculos).

Variação do tipo principal: não há.

Tipos secundários de reverso: não há.

Legendas de reverso: em paleo-hebraico, que significa: para a liberdade de Jerusalém.

Anverso

Reverso



Contexto de achado: Jerusalém – **Dentro dos limites territoriais da cidade antiga:** Muro Sul; Bairro Judeu; Cidadela; *Tyropoeon*; *Ophel*; Muro Ocidental; Monte Sião; **Fora dos limites territoriais da cidade antiga:** *Karm al-Shaikh*.

Referências: Porto 209;
Meshorer TJC 269;
Mildenberg 88.

Observações: Conforme Ariel (1982) o(s) exemplar(es) desta moeda apresentado(s) em seu estudo está(ão) sob a guarda do *Israel Department of Antiquities*.

RN-076

Local de emissão: Jerusalém-Aelia Capitolina – *Judaea-Palaestina*

Autoridade Emissora: Judeus da Segunda Revolta (Bar Kosiba).

Data da emissão: 132-135 EC (batida entre os anos 3 e 4 da revolta).

Denominação: Dracma; 19mm; prata.

Anverso: Fachada de uma construção (representando o Templo) com duas colunas, erguida sobre base com três degraus. Linha em forma de onda acima do templo.

Variação do tipo principal: não há.

Tipos secundários de anverso: no centro, arca (?).

Legendas de anverso: em paleo-hebraico, que significa: “*Shim'on*” (Simão).

Reverso: Feixe de *lulav* (ramos de palmeira) sem *etrog* (cidra) = (as quatro espécies do Festival dos tabernáculos). Variação do tipo principal: não há.

Tipos secundários de reverso: não há.

Legendas de reverso: em paleo-hebraico, que significa: para a liberdade de Jerusalém.

Anverso

Reverso



Contexto de achado: Jerusalém – **Dentro dos limites territoriais da cidade antiga:** Muro Sul; Bairro Judeu; Cidadela; *Tyropoeon*; *Ophel*; Muro Ocidental; Monte Sião; **Fora dos limites territoriais da cidade antiga:** *Karm al-Shaikh*.

Referências: Porto 210;
Meshorer TJC 271.

Observações: Conforme Ariel (1982) o(s) exemplar(es) desta moeda apresentado(s) em seu estudo está(ão) sob a guarda do *Israel Department of Antiquities*.

RN-077

Local de emissão: Jerusalém-Aelia Capitolina – *Judaea-Palaestina*

Autoridade Emissora: Judeus da Segunda Revolta (Bar Kosiba).

Data da emissão: 132-135 EC (batida entre os anos 3 e 4 da revolta).

Denominação: Denário; 18mm; prata.

Anverso: Coroa feita de pequenos ramos de mirto.
Variação do tipo principal: não há.
Tipos secundários de anverso: não há.
Legendas de anverso: em paleo-hebraico, que significa:
“*Shim'on*” (Simão).

Reverso: Lira com três cordas.
Variação do tipo principal: não há.
Tipos secundários de reverso: não há.
Legendas de reverso: em paleo-hebraico, que significa: para a
liberdade de Jerusalém.

Anverso

Reverso



Contexto de achado: Jerusalém – **Dentro dos limites territoriais da cidade antiga:**
Muro Sul; Bairro Judeu; Cidadela; *Tyropoeon*;
Ophel; Muro Ocidental; Monte Sião;
Fora dos limites territoriais da cidade antiga:
Karm al-Shaikh.

Referências: Porto 211;
Meshorer TJC 272.

Observações: Conforme Ariel (1982) o(s) exemplar(es) desta moeda apresentado(s) em seu estudo está(ão) sob a guarda do *Israel Department of Antiquities*.

RN-078

Local de emissão: Jerusalém-Aelia Capitolina – *Judaea-Palaestina*

Autoridade Emissora: Judeus da Segunda Revolta (Bar Kosiba).

Data da emissão: 132-135 EC (batida entre os anos 3 e 4 da revolta).

Denominação: Denário; 20mm; prata.

Anverso: Cacho de uvas com pequeno galho e folha.

Variação do tipo principal: não há.

Tipos secundários de anverso: não há.

Legendas de anverso: em paleo-hebraico, que significa:
“*Shim'on*” (Simão).

Reverso: Lira com três cordas.

Variação do tipo principal: não há.

Tipos secundários de reverso: não há.

Legendas de reverso: em paleo-hebraico, que significa: para a
liberdade de Jerusalém.

Anverso

Reverso



Contexto de achado: Jerusalém – **Dentro dos limites territoriais da cidade antiga:** Muro Sul; Bairro Judeu; Cidadela; *Tyropoeon*; *Ophel*; Muro Ocidental; Monte Sião;
Fora dos limites territoriais da cidade antiga: *Karm al-Shaikh*.

Referências: Porto 212;
Meshorer TJC 274.

Observações: Conforme Ariel (1982) o(s) exemplar(es) desta moeda apresentado(s) em seu estudo está(ão) sob a guarda do *Israel Department of Antiquities*.

RN-079

Local de emissão: Jerusalém-Aelia Capitolina – *Judaea-Palaestina*

Autoridade Emissora: Judeus da Segunda Revolta (Bar Kosiba).

Data da emissão: 132-135 EC (batida entre os anos 3 e 4 da revolta).

Denominação: Denário; 19mm; prata.

Anverso: Coroa feita de pequenos ramos de mirto.
Variação do tipo principal: não há.
Tipos secundários de anverso: não há.
Legendas de anverso: em paleo-hebraico, que significa:
“*Shim'on*” (Simão).

Reverso: Duas trombetas; entre elas pequeno ponto.
Variação do tipo principal: não há.
Tipos secundários de reverso: não há.
Legendas de reverso: em paleo-hebraico, que significa: para a
liberdade de Jerusalém.
Abaixo das trombetas, se pode perceber três letras gregas: *ΔΗΜ*
(*CON[SVL]*) do original denário provincial romano de Trajano sobre o
qual esta moeda foi batida.

Anverso

Reverso



Contexto de achado: Jerusalém – **Dentro dos limites territoriais da cidade antiga:**
Muro Sul; Bairro Judeu; Cidadela; *Tyropoeon*;
Ophel; Muro Ocidental; Monte Sião;
Fora dos limites territoriais da cidade antiga:
Karm al-Shaikh.

Referências: Porto 213;
Meshorer TJC 243.

Observações: Conforme Ariel (1982) o(s) exemplar(es) desta moeda apresentado(s) em seu estudo está(ão) sob a guarda do *Israel Department of Antiquities*.

RN-080

Local de emissão: Jerusalém-Aelia Capitolina – *Judaea-Palaestina*

Autoridade Emissora: Judeus da Segunda Revolta (Bar Kosiba).

Data da emissão: 132-135 EC (batida entre os anos 3 e 4 da revolta).

Denominação: Denário; 19mm; prata.

Anverso: Cacho de uvas com pequeno galho e folha.
Variação do tipo principal: não há.
Tipos secundários de anverso: não há.
Legendas de anverso: em paleo-hebraico, que significa: “*Shim'on*” (Simão).

Reverso: Duas trombetas; entre elas pequeno ponto.
Variação do tipo principal: não há.
Tipos secundários de reverso: não há.
Legendas de reverso: em paleo-hebraico, que significa: para a liberdade de Jerusalém.

Anverso

Reverso



Contexto de achado: Jerusalém – **Dentro dos limites territoriais da cidade antiga:** Muro Sul; Bairro Judeu; Cidadela; *Tyropoeon*; *Ophel*; Muro Ocidental; Monte Sião; **Fora dos limites territoriais da cidade antiga:** *Karm al-Shaikh*.

Referências: Porto 214;
Meshorer TJC 277;
Mildenberg 167;
Hendin 730.

Observações: Conforme Ariel (1982) o(s) exemplar(es) desta moeda apresentado(s) em seu estudo está(ão) sob a guarda do *Israel Department of Antiquities*.

RN-081

Local de emissão: Jerusalém-Aelia Capitolina – *Judaea-Palaestina*

Autoridade Emissora: Judeus da Segunda Revolta (Bar Kosiba).

Data da emissão: 132-135 EC (batida entre os anos 3 e 4 da revolta).

Denominação: Denário; 18mm; prata.

Anverso: Coroa feita de pequenos ramos de mirto.
Variação do tipo principal: não há.
Tipos secundários de anverso: não há.
Legendas de anverso: em paleo-hebraico, que significa:
“*Shim'on*” (Simão).

Reverso: Palma.
Variação do tipo principal: não há.
Tipos secundários de reverso: não há.
Legendas de reverso: em paleo-hebraico, que significa: para a
liberdade de Jerusalém.

Observações: Conforme Ariel (1982) o(s) exemplar(es) desta moeda apresentado(s) em seu estudo está(ão) sob a guarda do *Israel Department of Antiquities*.



Contexto de achado: Jerusalém – **Dentro dos limites territoriais da cidade antiga:** Muro Sul; Bairro Judeu; Cidadela; *Tyropoeon*; *Ophel*; Muro Ocidental; Monte Sião; **Fora dos limites territoriais da cidade antiga:** *Karm al-Shaikh*.

Referências: Porto 215;
Meshorer TJC 279;
Meshorer AJC 62a;
Mildenberg 103;
Hendin 719.

RN-082

Local de emissão: Jerusalém-Aelia Capitolina – *Judaea-Palaestina*

Autoridade Emissora: Judeus da Segunda Revolta (Bar Kosiba).

Data da emissão: 132-135 EC (batida entre os anos 3 e 4 da revolta).

Denominação: Denário; 19mm; prata.

Anverso: Cacho de uvas com pequeno talo e folha.
Variação do tipo principal: não há.
Tipos secundários de anverso: não há.
Legendas de anverso: em paleo-hebraico, que significa:
“*Shim'on*” (Simão).

Reverso: Palma.
Variação do tipo principal: não há.
Tipos secundários de reverso: não há.
Legendas de reverso: em paleo-hebraico, que significa: para a
liberdade de Jerusalém.

Observações: Conforme Ariel (1982) o(s) exemplar(es) desta moeda apresentado(s) em seu estudo está(ão) sob a guarda do *Israel Department of Antiquities*.

Anverso

Reverso

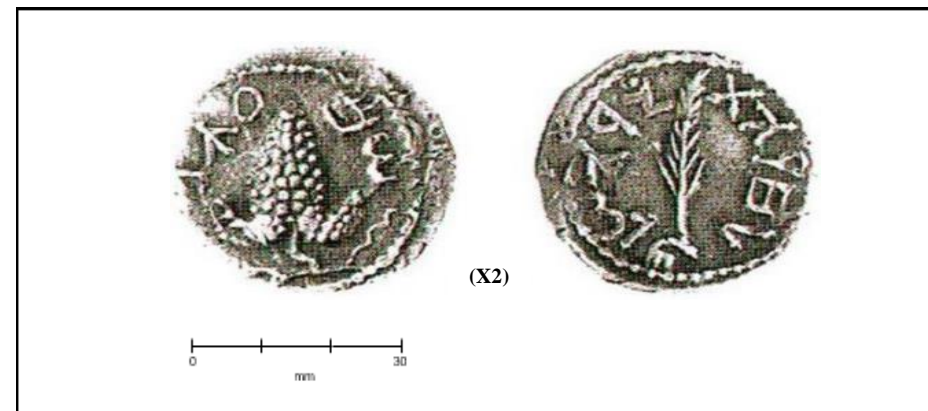

Contexto de achado: Jerusalém – **Dentro dos limites territoriais da cidade antiga:** Muro Sul; Bairro Judeu; Cidadela; *Tyropoeon*; *Ophel*; Muro Ocidental; Monte Sião;
Fora dos limites territoriais da cidade antiga: *Karm al-Shaikh*.

Referências: Porto 216;
Meshorer TJC 281.

RN-083

Local de emissão: Jerusalém-Aelia Capitolina – *Judaea-Palaestina*

Autoridade Emissora: Judeus da Segunda Revolta (Bar Kosiba).

Data da emissão: 132-135 EC (batida entre os anos 3 e 4 da revolta).

Denominação: Denário; 18mm; prata.

Anverso: Coroa feita de pequenos ramos de mirto.

Variação do tipo principal: não há.

Tipos secundários de anverso: não há.

Legendas de anverso: em paleo-hebraico, que significa:
“*Shim'on*” (Simão).

Reverso: *Flagon* (vaso para líquido) com alças; à direita, *lulav* (palma).

Variação do tipo principal: não há.

Tipos secundários de reverso: não há.

Legendas de reverso: em paleo-hebraico, que significa: para a
liberdade de Jerusalém.

Anverso

Reverso



Contexto de achado: Jerusalém – **Dentro dos limites territoriais da cidade antiga:**
Muro Sul; Bairro Judeu; Cidadela; *Tyropoeon*;
Ophel; Muro Ocidental; Monte Sião;
Fora dos limites territoriais da cidade antiga:
Karm al-Shaikh.

Referências: Porto 217;
Meshorer TJC 283;
Mildenberg 72.

Observações: Conforme Ariel (1982) o(s) exemplar(es) desta moeda apresentado(s) em seu estudo está(ão) sob a guarda do *Israel Department of Antiquities*.

RN-084

Local de emissão: Jerusalém-Aelia Capitolina – *Judaea-Palaestina*

Autoridade Emissora: Judeus da Segunda Revolta (Bar Kosiba).

Data da emissão: 132-135 EC (batida entre os anos 3 e 4 da revolta).

Denominação: Bronze Médio; 25mm; bronze.

Anverso: Palmeira com sete galhos e dois cachos de frutas.
Variação do tipo principal: não há.
Tipos secundários de anverso: não há.
Legendas de anverso: em paleo-hebraico, que significa:
“*Shim'on*” (Simão).

Reverso: Folha de videira.
Variação do tipo principal: não há.
Tipos secundários de reverso: não há.
Legendas de reverso: em paleo-hebraico, que significa: para a
liberdade de Jerusalém.

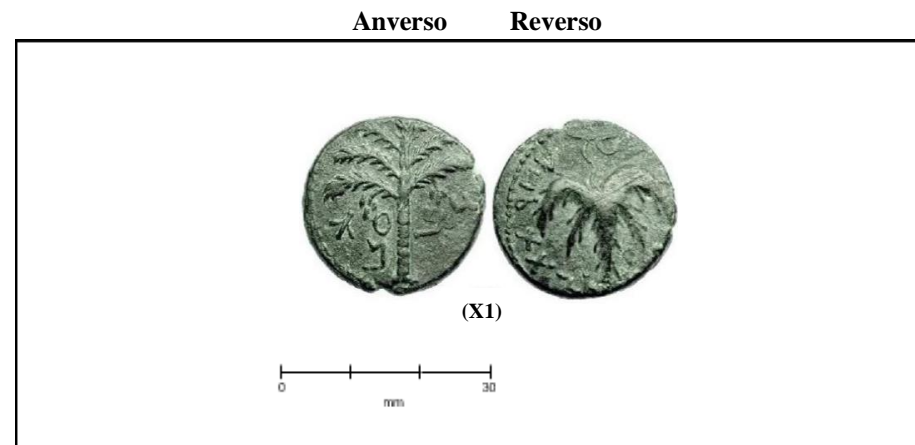

Contexto de achado: Jerusalém – **Dentro dos limites territoriais da cidade antiga:** Muro Sul; Bairro Judeu; Cidadela; *Tyropoeon*; *Ophel*; Muro Ocidental; Monte Sião; **Fora dos limites territoriais da cidade antiga:** *Karm al-Shaikh*.

Referências: Porto 218;
Meshorer TJC 289;
Meshorer AJC 275;
Mildenberg 56;
Mildenberg 142;
Hendin 736.

Observações: Conforme Ariel (1982) o(s) exemplar(es) desta moeda apresentado(s) em seu estudo está(ão) sob a guarda do *Israel Department of Antiquities*.

RN-085

Local de emissão: Jerusalém-Aelia Capitolina – *Judaea-Palaestina*

Autoridade Emissora: imperador Adriano.

Data da emissão: 117 – 138 EC

Denominação: Bronze; 23 mm; bronze.

Anverso: Busto de Adriano, drapejado e coroado, virado para a direita.
Variação do tipo principal: não há.
Tipos secundários de anverso: não há.
Legendas de anverso: em latim, *IMP. CAES. TRAI. HADRIANO AVG. P. P.*, que significa: ao Imperador Cesar Trajano Adriano Augusto, Pai da Pátria.

Reverso: Templo de Júpiter-Capitolino, com duas colunas. Dentro, no centro, Júpiter sentado à esquerda, com cetro.
Variação do tipo principal: não há.
Tipos secundários de reverso: à esquerda de Júpiter, Minerva em pé com elmo e lança.
À direita de Júpiter, Juno em pé, à esquerda, com cetro. Legendas de reverso: em latim: *COL AEL*; no exergo, *KAP*, que significa: Colônia Aelia Capitolina.

Observações: Conforme Ariel (1982) o(s) exemplar(es) desta moeda apresentado(s) em seu estudo está(ão) sob a guarda do *Israel Department of Antiquities*.

Anverso

Reverso



Contexto de achado: Jerusalém – Dentro dos limites territoriais da cidade antiga: Muro Sul; Bairro Judeu; Cidadela; *Tyropoeon*; *Ophel*; Muro Ocidental; Monte Sião;
Fora dos limites territoriais da cidade antiga: *Karm al-Shaikh*.

Referências: Porto 219;
Rosenberger 2;
Meshorer City-Coins 163;
Meshorer Aelia 1.

RN-086

Local de emissão: Jerusalém-Aelia Capitolina – *Judaea-Palaestina*

Autoridade Emissora: Imperador Adriano.

Data da emissão: 117 – 138 EC

Denominação: Bronze; 23 mm; bronze.

Anverso: Busto de Adriano, drapejado e coroado, virado para a direita.
Variação do tipo principal: não há.
Tipos secundários de anverso: não há.
Legendas de anverso: em latim, *IMP. CAES. TRAIANO HADRIANO AVG. P. P.*, que significa: ao Imperador Cesar Trajano Adriano Augusto, Pai da Pátria.

Reverso: Adriano como fundador, com a cabeça velada em toga, arando com touro e vaca (ou junta de bois) à direita.
Variação do tipo principal: não há.
Tipos secundários de reverso: *vexillum*, atrás.
Legendas de reverso: em latim, *COL AEL KAPIT*; no exergo, *COND.*, que significa: da Colônia Aelia Capitolina ao seu fundador.

Anverso

Reverso



Contexto de achado: Jerusalém – Dentro dos limites territoriais da cidade antiga: Muro Sul; Bairro Judeu; Cidadela; *Tyropoeon*; *Ophel*; Muro Ocidental; Monte Sião; Fora dos limites territoriais da cidade antiga: *Karm al-Shaikh*.

Referências: Porto 220;
Hendin 810;
Rosenberger 1;
Kadman 1;
Meshorer City-Coins 162;
Meshorer Aelia 2.

Observações: Conforme Ariel (1982) o(s) exemplar(es) desta moeda apresentado(s) em seu estudo está(ão) sob a guarda do *Israel Department of Antiquities*.

RN-087

Local de emissão: Jerusalém-Aelia Capitolina – *Judaea-Palaestina*

Autoridade Emissora: Imperador Adriano.

Data da emissão: 117 – 138 EC

Denominação: Bronze; 18 mm; bronze.

Anverso: Busto de Adriano, drapejado e coroado, virado para a direita.
Variação do tipo principal: não há.
Tipos secundários de anverso: não há.
Legendas de anverso: em latim, *IMP. AV. HADRIANO*, que significa: ao Imperador Augusto Adriano

Reverso: Águia legionária apoiada em haste com representação de raio no topo, virada para a direita.
Variação do tipo principal: não há.
Tipos secundários de reverso: não há.
Legendas de reverso: em latim, *COL AEL CAP*, que significa: Colônia Aelia Capitolina.

Anverso

Reverso



Contexto de achado: Jerusalém – **Dentro dos limites territoriais da cidade antiga:** Muro Sul; Bairro Judeu; Cidadela; *Tyropoeon*; *Ophel*; Muro Ocidental; Monte Sião;
Fora dos limites territoriais da cidade antiga: *Karm al-Shaikh*.

Referências: Porto 221;
Rosenberger 3;
Meshorer Aelia 3.

Observações: Conforme Ariel (1982) o(s) exemplar(es) desta moeda apresentado(s) em seu estudo está(ão) sob a guarda do *Israel Department of Antiquities*.

RN-088

Local de emissão: Jerusalém-Aelia Capitolina – *Judaea-Palaestina*

Autoridade Emissora: imperador Adriano.

Data da emissão: 117 – 138 EC

Denominação: Bronze; 11 mm; bronze.

Anverso: Busto de Adriano, drapejado e coroado, virado para a direita.
Variação do tipo principal: não há.
Tipos secundários de anverso: não há.
Legendas de anverso: em latim, *IMP. HADRIAN AVG*, que significa: ao imperador Adriano Augusto

Reverso: Javali virado para a direita.
Variação do tipo principal: não há.
Tipos secundários de reverso: não há.
Legendas de reverso: em latim, *COL AEL*, que significa: Colônia Aelia [Capitolina]

Observações: Conforme Ariel (1982) o(s) exemplar(es) desta moeda apresentado(s) em seu estudo está(ão) sob a guarda do *Israel Department of Antiquities*.

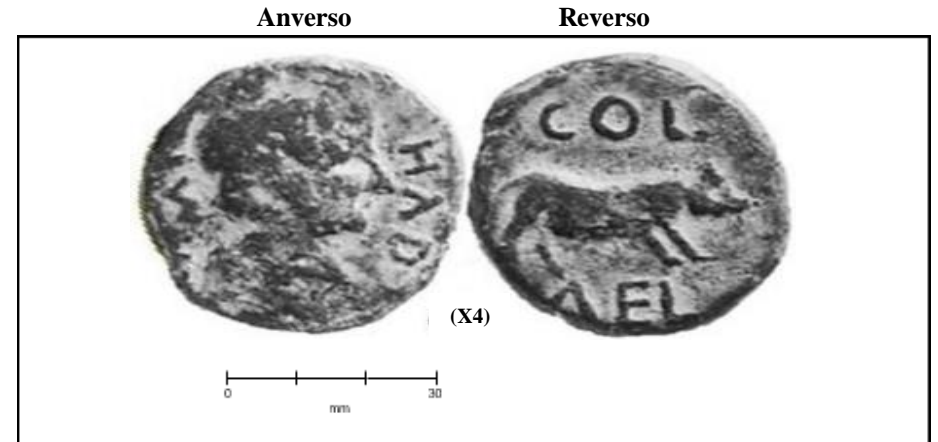

Contexto de achado: Jerusalém – **Dentro dos limites territoriais da cidade antiga:** Muro Sul; Bairro Judeu; Cidadela; *Tyropoeon*; *Ophel*; Muro Ocidental; Monte Sião;
Fora dos limites territoriais da cidade antiga: *Karm al-Shaikh*.

Referências: Porto 222;
Rosenberger 4;
Meshorer Aelia 4.

RN-089

Local de emissão: Jerusalém-Aelia Capitolina – *Judaea-Palaestina*

Autoridade Emissora: imperador Adriano.

Data da emissão: 117 – 138 EC

Denominação: Bronze; 10 mm; bronze.

Anverso: Busto de Adriano coroado, virado para a direita.
Variação do tipo principal: não há.
Tipos secundários de anverso: não há.
Legendas de anverso: em latim, *IMP. HADRIAN AVG*, que significa: ao Imperador Adriano Augusto.

Reverso: Galé de guerra virada para a direita.
Variação do tipo principal: não há.
Tipos secundários de reverso: não há.
Legendas de reverso: em latim, *COL AEL*, que significa: Colônia Aelia [Capitolina]

Anverso

Reverso



Contexto de achado: Jerusalém – **Dentro dos limites territoriais da cidade antiga:** Muro Sul; Bairro Judeu; Cidadela; *Tyropoeon*; *Ophel*; Muro Ocidental; Monte Sião; **Fora dos limites territoriais da cidade antiga:** *Karm al-Shaikh*.

Referências: Porto 223;
Rosenberger 5;
Meshorer Aelia 5.

Observações: Conforme Ariel (1982) o(s) exemplar(es) desta moeda apresentado(s) em seu estudo está(ão) sob a guarda do *Israel Department of Antiquities*.

RN-090

Local de emissão: Jerusalém-Aelia Capitolina – *Judaea-Palaestina*

Autoridade Emissora: imperador Adriano.

Data da emissão: 117 – 138 EC

Denominação: Bronze; 10 mm; bronze.

Anverso: Busto de Adriano coroado, virado para a direita.
Variação do tipo principal: não há.
Tipos secundários de anverso: não há.
Legendas de anverso: em latim, *IMP. HAD.*, que significa: ao Imperador Adriano.

Reverso: Clava.
Variação do tipo principal: não há.
Tipos secundários de reverso: não há.
Legendas de reverso: em latim, *CO.A.*, à esquerda; *CA.*, à direita, que significa: Colônia Aelia Capitolina.



Contexto de achado: Jerusalém – Dentro dos limites territoriais da cidade antiga: Muro Sul; Bairro Judeu; Cidadela; *Tyropoeon*; *Ophel*; Muro Ocidental; Monte Sião; Fora dos limites territoriais da cidade antiga: *Karm al-Shaikh*.

Referências: Porto 224;
Meshorer Aelia 6.

Observações: Conforme Ariel (1982) o(s) exemplar(es) desta moeda apresentado(s) em seu estudo está(ão) sob a guarda do *Israel Department of Antiquities*.

RN-091

Local de emissão: Jerusalém-Aelia Capitolina – *Judaea-Palaestina*

Autoridade Emissora: imperador Adriano.

Data da emissão: 117 – 138 EC

Denominação: Bronze; 10 mm; bronze.

Anverso: Busto de Adriano coroado, virado para a direita.
Variação do tipo principal: não há.
Tipos secundários de anverso: não há.
Legendas de anverso: em latim, *IMP. CA. TRA. HAD. AVG.*, que significa: ao Imperador César Trajano Adriano Augusto.

Reverso: Busto de Sabina drapejado.
Variação do tipo principal: não há.
Tipos secundários de reverso: não há.
Legendas de reverso: em latim, *SABIN. AVGV.*, que significa: Sabina, Augusta.



Contexto de achado: Jerusalém – **Dentro dos limites territoriais da cidade antiga:** Muro Sul; Bairro Judeu; Cidadela; *Tyropoeon*; *Ophel*; Muro Ocidental; Monte Sião; **Fora dos limites territoriais da cidade antiga:** *Karm al-Shaikh*.

Referências: Porto 225;
Rosenberger 7;
Meshorer Aelia 7;
BMC 1.

Observações: Conforme Ariel (1982) o(s) exemplar(es) desta moeda apresentado(s) em seu estudo está(ão) sob a guarda do *Israel Department of Antiquities*.

RN-092

Local de emissão: Jerusalém-Aelia Capitolina – *Judaea-Palaestina*

Autoridade Emissora: imperador Adriano.

Data da emissão: 117 – 138 EC

Denominação: Bronze; 10 mm; bronze.

Anverso: Busto de Adriano coroado, virado para a direita.
Variação do tipo principal: não há.
Tipos secundários de anverso: não há.
Legendas de anverso: em latim, *IMP. CAE. TRAIAN. HADRIANO AVG.*, que significa: ao Imperador César Trajano Adriano Augusto

Reverso: Busto de Aelio César, virado para a direita.
Variação do tipo principal: não há.
Tipos secundários de reverso: não há.
Legendas de reverso: em latim, *AELIVS CAESAR COL. AEL. KAP.*, que significa: Aelio César, Colônia Aelia Capitolina.

Observações: Conforme Ariel (1982) o(s) exemplar(es) desta moeda apresentado(s) em seu estudo está(ão) sob a guarda do *Israel Department of Antiquities*.

Anverso

Reverso



Contexto de achado: Jerusalém – **Dentro dos limites territoriais da cidade antiga:** Muro Sul; Bairro Judeu; Cidadela; *Tyropoeon*; *Ophel*; Muro Ocidental; Monte Sião; **Fora dos limites territoriais da cidade antiga:** *Karm al-Shaikh*.

Referências: Porto 226;
Rosenberger 8;
Hendin 811;
Meshorer Aelia 8.

RN-093

Local de emissão: Jerusalém-Aelia Capitolina – *Judaea-Palaestina*

Autoridade Emissora: imperador Adriano.

Data da emissão: 117 – 138 EC

Denominação: Bronze; 22 mm; bronze.

Anverso: Busto laureado e drapejado de Adriano, virado para a direita.
Variação do tipo principal: não há.
Tipos secundários de anverso: não há.
Legendas de anverso: em latim, *IMP. CAES. TRAIAN. HADRIANO AVG.*, que significa: ao Imperador César Trajano Adriano Augusto

Reverso: Busto de Antonino Pio, laureado, virado para a direita.
Variação do tipo principal: não há.
Tipos secundários de reverso: não há.
Legendas de reverso: em latim, *IMP. T. AEL. CAES. ANTONINVS CAK.*, que significa: Imperador Tito Aelio César Antonino, Colônia Aelia Capitolina.

Anverso

Reverso



Contexto de achado: Jerusalém – Dentro dos limites territoriais da cidade antiga: Muro Sul; Bairro Judeu; Cidadela; *Tyropoeon*; *Ophel*; Muro Ocidental; Monte Sião; Fora dos limites territoriais da cidade antiga: *Karm al-Shaikh*.

Referências: Porto 227;
Rosenberger 9;
Meshorer Aelia 9.

Observações: Conforme Ariel (1982) o(s) exemplar(es) desta moeda apresentado(s) em seu estudo está(ão) sob a guarda do *Israel Department of Antiquities*.

Repertório Numismático – RN

Moedas Locais

Cesareia Marítima

RN-094

Local de emissão: Cesareia Marítima – *Judaea-Palaestina*

Autoridade Emissora: DINASTIA HERODIANA. Herodes Agripa I.

Data da emissão: 37-43 EC. Batida em 42/3 EC.

Denominação: Æ 22 mm; bronze.

Anverso: Busto laureado de Cláudio, à direita.
Variação do tipo principal: não há.
Tipos secundários de anverso: não há.
Legendas de anverso: em grego, *TIBEPIOC KAICAP*
CEBACTOC ΓΕΡΜΑΝ, que significa: Tibério César Augusto.

Reverso: Rei Agripa e imperador em pé em frente da fachada de templo distilo.
Variação do tipo principal: não há.
Tipos secundários de reverso: pátera (?). figura em pé, atrás.
pergaminho (?). figura ajoelhada, abaixo.
Legendas de reverso: *BACIAEYC ΜΑΓΑC ΑΓΡΙΠΠΙΑC*
ΦΙΛΟΚΑΙCΑΡ, que significa: “o grande rei Agripa, amigo de César”. No templo, data: *LZ* (ano 7 da fundação = 42/43 EC).

Observações: Moeda apresentada para compreensão da produção monetária local.



Contexto de achado: Não consta nos estudos desenvolvidos por Ariel (1982) e Evans (2006), por isso, não apresenta contexto de achado.

Referências: Porto 54;
Meshorer AJC 8;
Hendin 554;
RPC 4983;
Meshorer TJC 121.

RN-095

Local de emissão: Cesareia Marítima – *Judaea-Palaestina*

Autoridade Emissora: DINASTIA HERODIANA. Herodes Agripa I.

Data da emissão: Batida entre 43-44 EC.

Denominação: Æ 22 mm; bronze.

Anverso: Busto diademado e drapejado de Agripa, à direita.
Variação do tipo principal: não há.
Tipos secundários de anverso: não há.
Legendas de anverso: em grego, *BACIAEYC MAΓAC AΓPHPΠAC*
ΦIAOKAICAP (o grande rei Agripa, amigo de César).

Reverso: *Tyche* de Cesareia em pé, á esquerda.
Variação do tipo principal: não há.
Tipos secundários de reverso: leme. palma.
Legendas de reverso: em grego, *KKAIKAPIA HHPPOC TΩ*
CEBACTΩ AIMHN[I]. (Cesareia, na qual está à Disposição, o porto de Augusto). No campo direito, data: *LZ* (ano 7 da fundação = 42/43 EC).

Observações: Moeda apresentada para compreensão da produção monetária local.



Contexto de achado: Não consta nos estudos desenvolvidos por Ariel (1982) e Evans (2006), por isso, não apresenta contexto de achado.

Referências: Porto 55;
Meshorer TJC 122;
RPC I 4985;
Hendin 555;
BMC 20;
Meshorer AJC 6;

RN-096

Local de emissão: Cesareia Marítima – *Judaea-Palaestina*

Autoridade Emissora: DINASTIA HERODIANA. Herodes Agripa I.

Data da emissão: 37-43 EC. Batida entre EC.

Denominação: Æ 22 mm; bronze.

Anverso: Busto drapejado de Agripa II, à esquerda.
Variação do tipo principal: não há.
Tipos secundários de anverso: não há.
Legendas de anverso: em grego, *ΑΓΡΙΠΠΟΥ ΥΙΟΥ ΒΑΣΙΛΕΩΣ*.
(de Agripa, filho do rei).

Reverso: Âncora.
Variação do tipo principal
Tipos secundários de reverso: não há.
Legendas de reverso: em grego, no campo, data: *LZ* (ano 7 =
42/43 EC).

Observações: Moeda apresentada para compreensão da produção monetária local.



Contexto de achado: Não consta nos estudos desenvolvidos por Ariel (1982) e Evans (2006), por isso, não apresenta contexto de achado.

Referências: Porto 56;
Meshorer AJC 4;
Hendin 556;
RPC 4987;
Meshorer TJC 123.

RN-097

Local de emissão: Cesareia Marítima – *Judaea-Palaestina*

Autoridade Emissora: DINASTIA HERODIANA. Herodes Agripa I.

Data da emissão: 37-43 EC. Batida em 43 EC.

Denominação: Æ 22 mm; bronze.

Anverso: Agripa I, à esquerda e seu irmão Herodes de Cálcis, à direita, coroando o imperador Cláudio, que está em pé, com toga, no centro.

Variação do tipo principal: não há.

Tipos secundários de anverso: coroa.

Legendas de anverso: em grego, *ΒΑΣ ΑΓΡΙΠΠΙΑΣ ΣΕΒ ΚΑΙΣΑΡ*

ΒΑΣ ΗΡΩΔΗΣ (rei Agripa, Augusto (Cláudio) César, rei

Herodes). Abaixo, data: *LH* (ano 8 = 43 EC).

Reverso: Duas mãos cumprimentando-se.

Variação do tipo principal: não há.

Tipos secundários de reverso: não há.

Legendas de reverso: em grego, em dois círculos concêntricos:

ΟΡΚΙΑ ΒΑΣ ΜΕ ΑΓΡΙΠΠΙΑ ΠΡ ΣΕΒ ΚΑΙΣΑΡ [Α Κ] ΣΥΝΚΑΗΤΟΝ Κ

ΔΗΜΟ ΡΟΜ ΦΙΛΙ Κ ΣΥ[ΝΜ]ΑΧΙ ΑΥΤ, que significa: aliança entre o

rei Agripa e César Augusto (Cláudio), o Senado e o povo de Roma,

fraternidade ajuda mútua.

Observações: Moeda apresentada para compreensão da produção monetária local.



Contexto de achado: Não consta nos estudos desenvolvidos por Ariel (1982) e Evans (2006), por isso, não apresenta contexto de achado.

Referências: Porto 57;
Meshorer TJC 124;
RPC I, 4982.

RN-098

Local de emissão: Cesareia Marítima – *Judaea-Palaestina*

Autoridade Emissora: DINASTIA HERODIANA. Herodes Agripa II, sob Cláudio.

Data da emissão: 41-54 EC.

Denominação: Æ 23 mm; bronze.

Anverso: Busto laureado de Cláudio, virado para a direita.
Variação do tipo principal: não há.
Tipos secundários de anverso: não há.
Legendas de anverso: em latim, *CLAVDIVS CAESAR AVG.*
P.M. TR. P. IM. P. P. que significa: Cláudio Cesar Augusto, Pontífice Máximo, detentor do poder tribunício, Imperador e Pai da Pátria.

Reverso: Leme.
Variação do tipo principal: não há.
Tipos secundários de reverso: coroa.

Observações: Conforme Evans (2006) o(s) exemplar(es) desta moeda apresentado(s) em seu estudo está(ão) sob a guarda do *Drew Institute of Archaeological Research* (DIAR).



Contexto de achado: Cesareia Marítima – Áreas A e G (Áreas residenciais).

Referências: Porto 58;
Meshorer TJC 355;
Hendin 570;
RPC I 4847.

RN-099

Local de emissão: Cesareia Marítima – *Judaea-Palaestina*

Autoridade Emissora: DINASTIA HERODIANA. Herodes Agripa II, sob Cláudio.

Data da emissão: 41-54 EC.

Denominação: Æ 23 mm; bronze.

Anverso: Busto laureado de Cláudio, à direita.
Variação do tipo principal: não há.
Tipos secundários de anverso: não há.
Legendas de anverso: em latim, *TI. CLAVDIVS CAESAR AVG. P.M. TR. P. IM. P. P.*, que significa: Cláudio Cesar Augusto, Pontífice Máximo, detentor do poder tribunício, Imperador e Pai da Pátria.

Reverso: Âncora.
Variação do tipo principal: não há.
Tipos secundários de reverso: coroa.
Legendas de reverso: não há.

Observações: Conforme Evans (2006) o(s) exemplar(es) desta moeda apresentado(s) em seu estudo está(ão) sob a guarda do *Drew Institute of Archaeological Research* (DIAR).



Contexto de achado: Cesareia Marítima – Áreas A e G (Áreas residenciais).

Referências: Porto 59;
Rosenberger 1;
SNG ANS 744;
Meshorer TJC 356;
Hendin 571;
RPC I 4848;

RN-100

Local de emissão: Cesareia Marítima – *Judaea-Palaestina*

Autoridade Emissora: DINASTIA HERODIANA. Herodes Agripa II, sob Cláudio.

Data da emissão: 41-54 EC.

Denominação: Æ 23 mm; bronze.

Anverso: Busto laureado de Cláudio, à direita.
Variação do tipo principal: não há.
Tipos secundários de anverso: não há.
Legendas de anverso: em grego, *ΚΑΙΑΥΙΟΥ* (Cláudio).

Reverso: Coroa.
Variação do tipo principal: não há.
Tipos secundários de reverso: não há.
Legendas de reverso: quatro letras latinas: *OB/CS (OB CIVES SERVATOS)*, que significa: por ter salvado os cidadãos.



Contexto de achado: Cesareia Marítima – Áreas A e G (Áreas residenciais).

Referências: Porto 60;
Rosenberger 1;
Meshorer TJC 357;
Hendin 572;
RPC I 4858.

Observações: Conforme Evans (2006) o(s) exemplar(es) desta moeda apresentado(s) em seu estudo está(ão) sob a guarda do *Drew Institute of Archaeological Research* (DIAR).

RN-101

Local de emissão: Cesareia Marítima – *Judaea-Palaestina*

Autoridade Emissora: DINASTIA HERODIANA. Herodes Agripa II, sob Cláudio.

Data da emissão: 41-54 EC.

Denominação: Æ 23 mm; bronze.

Anverso: Busto laureado de Cláudio, à direita.
Variação do tipo principal: não há.
Tipos secundários de anverso: não há.
Legendas de anverso: em grego, *ΚΑΥΑΙΙΟΥ* (Cláudio).

Reverso: Agripina II, velada, sentada à esquerda. Acima de sua cabeça.
Variação do tipo principal: não há.
Tipos secundários de reverso: ramo.
Cornucópia.
Lua crescente.
Legendas de reverso: em grego, *ΑΓΡΗΠΗΕΙΝΜΗ ΣΕΒΑΚΤΗ*,
que significa: do Rei Agripa.

Observações: Conforme Evans (2006) o(s) exemplar(es) desta moeda apresentado(s) em seu estudo está(ão) sob a guarda do *Drew Institute of Archaeological Research* (DIAR).



Contexto de achado: Cesareia Marítima – Áreas A e G (Áreas residenciais).

Referências: Porto 61;
Rosenberger 1;
Meshorer TJC 358;
Hendin 573;
RPC I 4859.

RN-102

Local de emissão: Cesareia Marítima – *Judaea-Palaestina*

Autoridade Emissora: DINASTIA HERODIANA. Herodes Agripa II, sob Nero.

Data da emissão: 68 EC

Denominação: Æ 10 mm; bronze.

Anverso: Leme.

Variação do tipo principal: não há.

Tipos secundários de anverso: coroa.

Legendas de anverso: não há.

Reverso: Âncora.

Variação do tipo principal: não há.

Tipos secundários de reverso: coroa.

Legendas de reverso: em grego, *ΛΙΑ* (68 EC?).

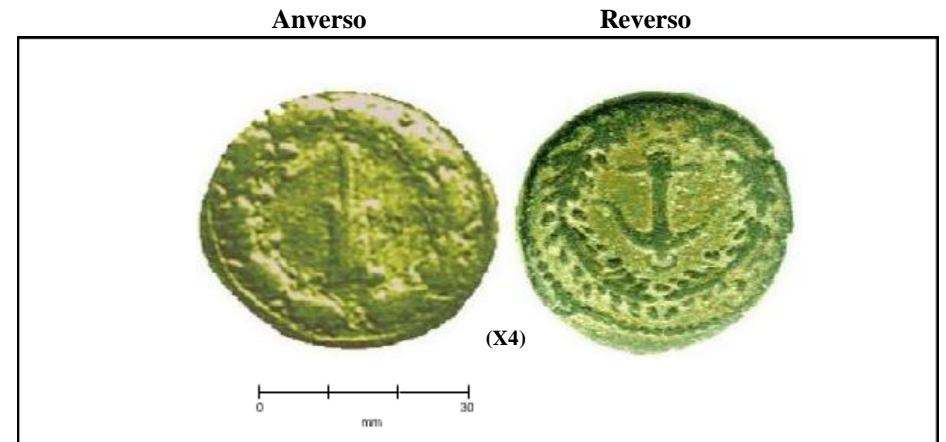

Contexto de achado: Cesareia Marítima – Áreas A e G (Áreas residenciais);
Área I (Templo de Augusto e Roma).

Referências: Porto 62;
SNG ANS 745.

Observações: Conforme Evans (2006) o(s) exemplar(es) desta moeda apresentado(s) em seu estudo está(ão) sob a guarda do *Drew Institute of Archaeological Research* (DIAR).

RN-103

Local de emissão: Cesareia Marítima – *Judaea-Palaestina*

Autoridade Emissora: DINASTIA HERODIANA. Herodes Agripa II, sob Nero.

Data da emissão: 68 EC

Denominação: Æ 10 mm; bronze.

Anverso: Busto de Tyche com coroa de torres, voltado para a direita.
Variação do tipo principal: não há.
Tipos secundários de anverso: não há.
Legendas de anverso: em grego, *ΛΙΑ* (68 EC?).

Reverso: Coroa de louros.
Variação do tipo principal: não há.
Tipos secundários de reverso: não há.
Legendas de reverso: em grego, *CE BAC TOC*, que significa:
Sebastos (Augusto em grego)

Observações: Conforme Evans (2006) o(s) exemplar(es) desta moeda apresentado(s) em seu estudo está(ão) sob a guarda do *Drew Institute of Archaeological Research* (DIAR).

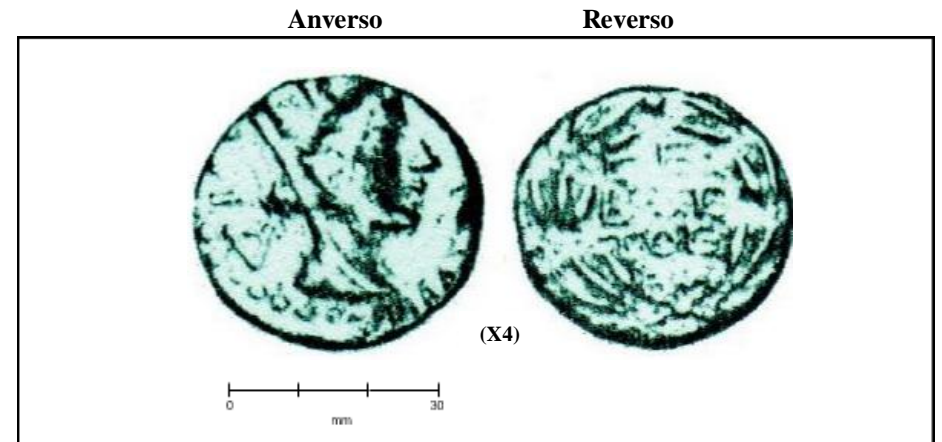

Contexto de achado: Cesareia Marítima – Áreas A e G (Áreas residenciais);
Área I (Templo de Augusto e Roma).

Referências: Porto 63;
SNG ANS 746-752.

RN-104

Local de emissão: Cesareia Marítima – *Judaea-Palaestina*

Autoridade Emissora: DINASTIA HERODIANA. Herodes Agripa II, sob Nero.

Data da emissão: 54-67 EC

Denominação: Æ 11 mm; bronze.

Anverso: Busto laureado de Nero, virado para a direita.
Variação do tipo principal: não há.
Tipos secundários de anverso: não há.
Legendas de anverso: em grego, *NEPΩN ΣΕΒΑΣΤΟΣ.*, que significa: Nero Augusto

Reverso: Coroa de louros.
Variação do tipo principal: não há.
Tipos secundários de reverso: não há.
Legendas de reverso: em grego, *ΕΠΙ/ΟΥΕΣΠΙ/ΑΣΙΑΝΟΥ/ΚΑΙΣΑΡΕ/ΩΝΛΙΑ*. No campo, *ΛΙΑ*, que significa: “no tempo de Vespasiano, em Cesareia, ano 14 de Nero”.

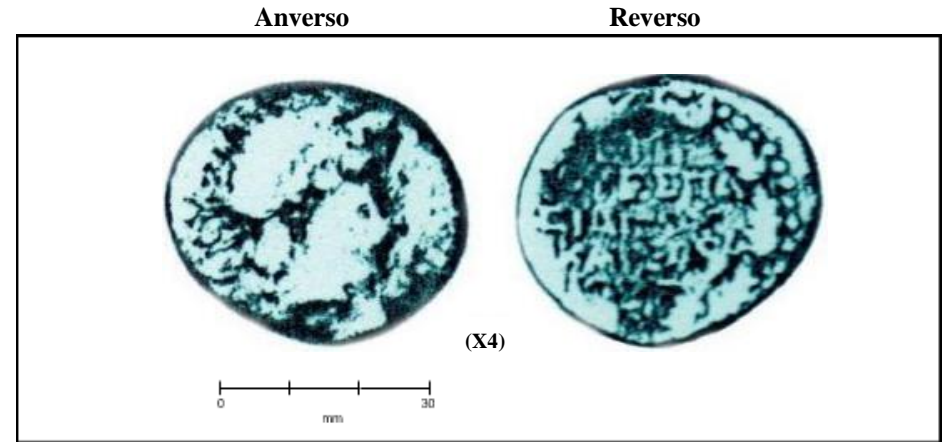

Contexto de achado: Cesareia Marítima – Áreas A e G (Áreas residenciais).

;

Referências: Porto 64;
SNG ANS 759;
Meshorer City-Coins 24.

Observações: Conforme Evans (2006) o(s) exemplar(es) desta moeda apresentado(s) em seu estudo está(ão) sob a guarda do *Drew Institute of Archaeological Research* (DIAR).

RN-105

Local de emissão: Cesareia Marítima – *Judaea-Palaestina*

Autoridade Emissora: DINASTIA HERODIANA. Herodes Agripa II, sob Nero com Agripina Junior.

Data da emissão: 54-68 EC. Batida em 55 EC.

Denominação: Æ 24 mm; bronze.

Anverso: Busto drapejado de Nero, virado para a direita.

Variação do tipo principal: não há.

Tipos secundários de anverso: não há.

Legendas de anverso: em grego, *NEPΩNOC KAAΥAIOY ΓEPMANIKOY KAICAΠOC CE*, que significa: Nero Claudio conquistador da Germânia.

Reverso: Agripina II, velada, sentada à esquerda.

Variação do tipo principal: não há.

Tipos secundários de reverso: ramo.

Cornucópia.

Lua crescente.

Legendas de reverso: em grego, *ΑΓΡΙΠΠΙΕΙΝΜ CEBACTHC*, que significa: Agripina Augusta.



Contexto de achado: Cesareia Marítima – Áreas A e G (Áreas residenciais).

Referências: Porto 65;
Meshorer TJC 359;
Hendin 579;
RPC I 4860.

Observações: Conforme Evans (2006) o(s) exemplar(es) desta moeda apresentado(s) em seu estudo está(ão) sob a guarda do *Drew Institute of Archaeological Research* (DIAR).

RN-106

Local de emissão: Cesareia Marítima – *Judaea-Palaestina*

Autoridade Emissora: DINASTIA HERODIANA. Herodes Agripa II, sob Nero com Agripina Junior.

Data da emissão: 54-68 EC. Batida em 55 EC.

Denominação: Æ 19 mm; bronze.

Anverso: Busto laureado e drapejado de Nero, virado para a esquerda.
Variação do tipo principal: não há.
Tipos secundários de anverso: não há.
Legendas de anverso: em grego, *NEPΩNOC CEBACTOC KAICAPOC*, que significa: Nero César Augusto.

Reverso: Busto drapejado de Agripina II, virado para a esquerda.
Variação do tipo principal: não há.
Tipos secundários de reverso: não há.
Legendas de reverso: em grego, *ΑΓΡΙΠΙΝΗΣ ΚΑΙ ΝΕΡΩΝΟΣ*, que significa: Agripa Augusta.

Observações: Conforme Evans (2006) o(s) exemplar(es) desta moeda apresentado(s) em seu estudo está(ão) sob a guarda do *Drew Institute of Archaeological Research* (DIAR).



Contexto de achado: Cesareia Marítima – Áreas A e G (Áreas residenciais).

Referências: Porto 66;
Hendin 580;
RPC 4861.
Meshorer AJC IX, 11;
Meshorer TJC 360.

RN-107

Local de emissão: Cesareia Marítima – *Judaea-Palaestina*

Autoridade Emissora: DINASTIA HERODIANA. Herodes Agripa II, sob Nero.

Data da emissão: 54-68 EC.

Denominação: Æ 20 mm; bronze.

Anverso: Busto laureado de Nero, virado para a direita.
Variação do tipo principal: não há.
Tipos secundários de anverso: não há.
Legendas de anverso: em grego, *ΝΕΡΩΝΟC ΚΑΙΣΑΡ ΣΕΒΑΣΤΟC*, que significa: Nero César Augusto.

Reverso: *Tyche*-Amazona (*Tyche* de Cesareia) coroa de torres, em pé, à esquerda, vestindo *quítion* curto, manto sobre ombro esquerdo.
Variação do tipo principal: não há.
Tipos secundários de reverso: *parazonium*.
Busto humano. Estandarte.
Legendas de reverso: em grego, *ΚΑΙΣΑΡΙΑΗ ΠΡΟΣΒΑ.Τ.ΑΙΜΕΝΙ*. No campo, *ΛΙΑ* = ano 14 da fundação = 68EC.

Observações: Conforme Evans (2006) o(s) exemplar(es) desta moeda apresentado(s) em seu estudo está(ão) sob a guarda do *Drew Institute of Archaeological Research* (DIAR).



Contexto de achado: Cesareia Marítima – Áreas A e G (Áreas residenciais).

Referências: Porto 67;
Rosenberger 2;
Hendin 834;
SNG ANS 753;
RPC I, 4862;

RN-108

Local de emissão: Cesareia Marítima – *Judaea-Palaestina*

Autoridade Emissora: DINASTIA HERODIANA. Herodes Agripa II, sob Nero.

Data da emissão: 54-67 EC.

Denominação: Æ 11 mm; bronze.

Anverso: Busto laureado de Nero, virado para a direita.
Variação do tipo principal: não há.
Tipos secundários de anverso: não há.
Legendas de anverso: em grego, *ΝΕΡΩΝΟC ΣΕΒΑΣΤΟC*, que significa: Nero Augusto.

Reverso: Figura masculina em pé, vestindo *himation*, com uma das pontas segura com a mão esquerda.
Curto, manto sobre ombro esquerdo.
Variação do tipo principal: não há.
Tipos secundários de reverso: *parazonium*. busto humano.
Estandarte. Cetro.
Legendas de reverso: *ΚΑΙΣΑΡΙΑΗ ΠΡΟΣΒΑ Τ.ΛΙΜΕΝΙ. ΛΙΔ* = ano 14 da fundação = 68 EC.

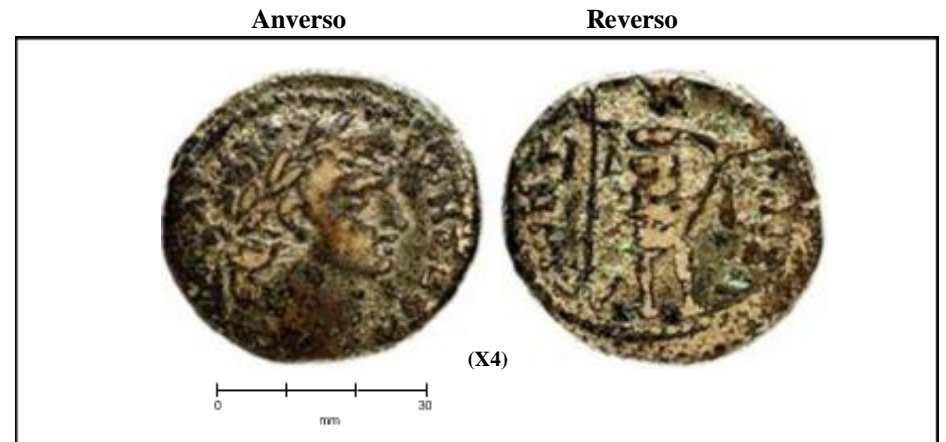

Contexto de achado: Cesareia Marítima – Áreas A e G (Áreas residenciais).

Referências: Porto 68;
SNG ANS 757;

Observações: Conforme Evans (2006) o(s) exemplar(es) desta moeda apresentado(s) em seu estudo está(ão) sob a guarda do *Drew Institute of Archaeological Research* (DIAR).

RN-109

Local de emissão: Cesareia Marítima – *Judaea-Palaestina*

Autoridade Emissora: DINASTIA HERODIANA. Herodes Agripa II, sob Nero.

Data da emissão: 69-79 EC.

Denominação: Æ 20mm; bronze.

Anverso: Busto laureado de Vespasiano, virado para a direita.
Variação do tipo principal: não há.
Tipos secundários de anverso: não há.
Legendas de anverso: em grego, *ΑΥΤΟΚΡ. ΟΥΕΣΠΗ. ΚΑΙΣ. ΣΕΒ*, que significa:
Imperador César Vespasiano.

Reverso: Nike em pé, à direita.
Variação do tipo principal: não há.
Tipos secundários de reverso: elmo. Escudo.
Palmeira.
Legendas de reverso: *ΙΟΥΔΙΑΙ ΑΛΛΩΚΥΛΙΑΙ* (*Judaea Capta*).

Observações: Conforme Ariel (1982) o(s) exemplar(es) desta moeda apresentado(s) em seu estudo está(ão) sob a guarda do *Israel Department of Antiquities*. Segundo Evans (2006) o(s) exemplar(es) desta moeda apresentado(s) em seu estudo está(ão) sob a guarda do *Drew Institute of Archaeological Research* (DIAR).



Contexto de achado: Cesareia Marítima – Áreas A e G (Áreas residenciais);

Jerusalém: Muro Sul

Referências: Porto 69;
Meshorer TJC 380;
Meshorer AJC II 1;
Hendin 742.

RN-110

Local de emissão: Cesareia Marítima – *Judaea-Palaestina*

Autoridade Emissora: DINASTIA HERODIANA. Herodes Agripa II, sob Tito.

Data da emissão: 79-81 EC.

Denominação: Æ 21mm; bronze.

Anverso: Busto laureado de Tito, virado para a direita.
Variação do tipo principal: não há.
Tipos secundários de anverso: não há.
Legendas de anverso: em grego, *ΑΥΤΟΚΡ ΤΙΤΟΣ ΚΑΙΣΑΡ*, que significa: Imperador Tito César.

Reverso: Nike em pé, à direita
Variação do tipo principal: não há.
Tipos secundários de reverso: elmo. Escudo. Palmeira.
Legendas de reverso: em grego, *ΙΟΥΔΙΑΣ ΕΑΙΩΚΥΙΑΣ*=
(*Judaea Capta*).



Contexto de achado: Jerusalém: Muro Sul

Referências: Porto 70;
RPC II 2312;
Meshorer TJC 381;
Hendin 743;
Meshorer AJC II 2;
SNG ANS 474.

Observações: Conforme Ariel (1982) o(s) exemplar(es) desta moeda apresentado(s) em seu estudo está(ão) sob a guarda do *Israel Department of Antiquities. Research* (DIAR).

RN-111

Local de emissão: Cesareia Marítima – *Judaea-Palaestina*

Autoridade Emissora: DINASTIA HERODIANA. Herodes Agripa II, sob Tito.

Data da emissão: 79-81 EC.

Denominação: Æ 25mm; bronze.

Anverso: Busto laureado de Tito, virado para a direita.
Variação do tipo principal: não há.
Tipos secundários de anverso: não há.
Legendas de anverso: em grego, *ΑΥΤΟΚΡ ΤΙΤΟΣ ΚΑΙΣΑΡ*, que significa: Imperador Tito César.

Reverso: Troféu de armas.
Variação do tipo principal: não há.
Tipos secundários de reverso: Judéia, ajoelhada, lamentando-se, à esquerda, com suas mãos amarradas para trás. Escudo.
Legendas de reverso: em grego, *ΙΟΥΔΙΑΣ ΕΛΛΩΚΥΙΑΣ* (*Judaea Capta*).

Anverso

Reverso



Contexto de achado: Jerusalém: Muro Sul

Referências: Porto 71;
Hendin 745;
RPC 2313.

Observações: Conforme Ariel (1982) o(s) exemplar(es) desta moeda apresentado(s) em seu estudo está(ão) sob a guarda do *Israel Department of Antiquities. Research* (DIAR).

RN-112

Local de emissão: Cesareia Marítima – *Judaea-Palaestina*

Autoridade Emissora: DINASTIA HERODIANA. Herodes Agripa II, sob Domiciano.

Data da emissão: 81-96 EC. Batida em 92 EC.

Denominação: Æ 28mm; bronze.

Anverso: Busto radiado de Domiciano, virado para a direita. Pequeno drapejado sobre o ombro esquerdo.
Variação do tipo principal: não há.
Tipos secundários de anverso: não há.
Legendas de anverso: em latim, *IMP. CAES. DOMIT. AVG. GERM. PM. TR. P XI*, que significa: Imperador César Domiciano, Augusto, conquistador da Germânia, sumo sacerdote, detentor do poder tribunício pela 11ª vez

Reverso: Palmeira com sete ramos, com cachos de tâmaras dos dois lados.
Variação do tipo principal: não há.
Tipos secundários de reverso: não há.
Legendas de reverso: em latim, *IMP. XXI. COS XVI. CENS. PPP.*, que significa: Imperador pela 21ª vez, cônsul pela 16ª vez, censor vitalício, pai da pátria.

Anverso

Reverso



Contexto de achado: Jerusalém: Muro Sul

Referências: Porto72;
RPC II 2307;
Meshorer TJC 394;
Hendin 746;
Meshorer AJC II 9.

Observações: Conforme Ariel (1982) o(s) exemplar(es) desta moeda apresentado(s) em seu estudo está(ão) sob a guarda do *Israel Department of Antiquities. Research* (DIAR).

RN-113

Local de emissão: Cesareia Marítima – *Judaea-Palaestina*

Autoridade Emissora: DINASTIA HERODIANA. Herodes Agripa II, sob Domiciano.

Data da emissão: 81-96 EC. Batida em 92 EC.

Denominação: Æ 28mm; bronze.

Anverso: Busto radiado de Domiciano, virado para a direita. Pequeno drapejado sobre o ombro esquerdo.
Variação do tipo principal: não há.
Tipos secundários de anverso: não há.
Legendas de anverso: em latim, *IMP. CAES. DOMIT. AVG. GERM. PM. TR. P XI.*, que significa: Imperador César Domiciano, Augusto, conquistador da Germânia, sumo sacerdote, detentor do poder tribunicio pela 11ª vez

Reverso: Nike-Vitória avançando à esquerda, vestido esvoaçante.
Variação do tipo principal: não há.
Tipos secundários de reverso: troféu.
Coroa de louros.
Legendas de reverso: em latim, *IMP. XXIII. COS XVI. CENS.*, que significa: Imperador pela 23ª vez, cônsul pela 16ª vez, censor vitalício.



Contexto de achado: Jerusalém: Muro Sul

Referências: Porto 73;
Meshorer TJC 395;
Hendin 747;
Meshorer AJC II 10.

Observações: Conforme Ariel (1982) o(s) exemplar(es) desta moeda apresentado(s) em seu estudo está(ão) sob a guarda do *Israel Department of Antiquities. Research* (DIAR).

RN-114

Local de emissão: Cesareia Marítima – *Judaea-Palaestina*

Autoridade Emissora: DINASTIA HERODIANA. Herodes Agripa II, sob Domiciano.

Data da emissão: 81-96 EC.

Denominação: Æ 18 mm; bronze.

Anverso: Busto laureado de Domiciano, virado para a direita.
Variação do tipo principal: não há.
Tipos secundários de anverso: não há.
Legendas de anverso: em latim, *IMP. DOMITIANVS CAES AVG GERMANICVS.*,
que significa: Imperador Domiciano, César, Augusto, conquistador da
Germânia.

Reverso: Minerva em pé, à direita. Borda de pontos.
Variação do tipo principal: não há.
Tipos secundários de reverso: galé. Escudo. Lança. Troféu.
Palma. Coruja.
Legendas de reverso: em latim, *IMP. XXIII. COS XVI. CENS. PPP.*
que significa: Imperador pela 23ª vez, cônsul pela 16ª vez, censor
vitalício, pai da pátria.



Contexto de achado: Jerusalém: Muro Sul

Referências: Porto 74;
Meshorer TJC 391;
Hendin 748;
Meshorer AJC II 6.

Observações: Conforme Ariel (1982) o(s) exemplar(es) desta moeda apresentado(s) em seu estudo está(ão) sob a guarda do *Israel Department of Antiquities. Research* (DIAR).

RN-115

Local de emissão: Cesareia Marítima – *Judaea-Palaestina*

Autoridade Emissora: DINASTIA HERODIANA. Herodes Agripa II, sob Domiciano.

Data da emissão: 81-96 EC.

Denominação: Æ 24mm; bronze.

Anverso: Busto laureado de Domiciano, virado para a esquerda.
Variação do tipo principal: não há.
Tipos secundários de anverso: não há.
Legendas de anverso: em latim, *DOMITIANVS CAES AVG GERMANICVS.*, que significa: Imperador Domiciano, César, Augusto, conquistador da Germânia.

Reverso: Minerva em pé, com vestido esvoaçante, à esquerda.
Variação do tipo principal: não há.
Tipos secundários de reverso: escudo. Troféu.
Legendas de reverso: em latim, *IMP. XXIII. COS XVI. CENS. PPP.*
que significa: Imperador pela 23ª vez, cônsul pela 16ª vez, censor vitalício, pai da pátria.



Contexto de achado: Jerusalém: Muro Sul

Referências: Porto 75;
SNG ANS 493;
RPC 2305;
Meshorer TJC 392;
Hendin 749;
Meshorer AJC II 7.

Observações: Conforme Ariel (1982) o(s) exemplar(es) desta moeda apresentado(s) em seu estudo está(ão) sob a guarda do *Israel Department of Antiquities. Research* (DIAR).

RN-116

Local de emissão: Cesareia Marítima – *Judaea-Palaestina*

Autoridade Emissora: DINASTIA HERODIANA. Herodes Agripa II, sob Domiciano.

Data da emissão: 81-96 EC.

Denominação: Æ 18mm; bronze.

Anverso: Busto laureado de Domiciano, virado para a esquerda.
Variação do tipo principal: não há.
Tipos secundários de anverso: não há.
Legendas de anverso: em latim, *IMP. DOMITIANVS CAESAR GERMANICVS.*, que significa: Imperador Domiciano, César, conquistador da Germânia.

Reverso: Nike em pé, com vestido esvoaçante, à esquerda.
Variação do tipo principal: não há.
Tipos secundários de reverso: coroa na mão direita de Nike, ou troféu na mão esquerda de Nike.
Legendas de reverso: não há.

Observações: Conforme Ariel (1982) o(s) exemplar(es) desta moeda apresentado(s) em seu estudo está(ão) sob a guarda do *Israel Department of Antiquities. Research* (DIAR).



Contexto de achado: Jerusalém: Muro Sul

Referências: Porto 76;
Meshorer TJC 393;
Hendin 750;
Meshorer AJC II 8.

RN-117

Local de emissão: Cesareia Marítima – *Judaea-Palaestina*

Autoridade Emissora: DINASTIA HERODIANA. Herodes Agripa II, sob Domiciano.

Data da emissão: 81-96 EC.

Denominação: Æ 24mm; bronze.

Anverso: Busto laureado de Domiciano, virado para a direita.
Variação do tipo principal: não há.
Tipos secundários de anverso: não há.
Legendas de anverso: em latim, *IMP. DOMIT. AVG. GERM.*, que significa: Imperador Domiciano, César, Augusto, conquistador da Germânia.

Reverso: Troféu.
Variação do tipo principal: não há.
Tipos secundários de reverso: não há.
Legendas de reverso: em latim, *VICTOR AVG*, que significa: Augusto vitorioso.



Contexto de achado: Jerusalém: Muro Sul

Referências: Porto 77;
Meshorer TJC 390;
RPC 2309;
Hendin 751;
Meshorer AJC II 5.

Observações: Conforme Ariel (1982) o(s) exemplar(es) desta moeda apresentado(s) em seu estudo está(ão) sob a guarda do *Israel Department of Antiquities. Research* (DIAR).

RN-118

Local de emissão: Cesareia Marítima – *Judaea-Palaestina*

Autoridade Emissora: DINASTIA HERODIANA. Herodes Agripa II,
Sob Domiciano.

Data da emissão: 81-96 EC.

Denominação: Æ 18mm; bronze.

Anverso: Busto laureado de Domiciano, virado para a esquerda.
Variação do tipo principal: não há.
Tipos secundários de anverso: não há.
Legendas de anverso: em latim, *IMP. DOMITIANVS CAESAR*
GERMANICVS, que significa: Imperador Domiciano, César, conquistador da Germânia.

Reverso: Nike em pé, com vestido esvoaçante, à esquerda.
Variação do tipo principal: não há.
Tipos secundários de reverso: coroa na mão direita de Nike.
Troféu na mão esquerda de Nike.
Legendas de reverso: não há.

Observações: Conforme Ariel (1982) o(s) exemplar(es) desta moeda apresentado(s) em seu estudo está(ão) sob a guarda do *Israel Department of Antiquities. Research* (DIAR).



Contexto de achado: Jerusalém: Muro Sul

Referências: Porto 78;
Meshorer TJC 393;
Hendin 750;
RPC II, 2301;
Meshorer AJC II 8.

RN-119

Local de emissão: Cesareia Marítima – *Judaea-Palaestina*

Autoridade Emissora: DINASTIA HERODIANA. Herodes Agripa II, sob Domiciano.

Data da emissão: 81-96 EC.

Denominação: Æ 12mm; bronze.

Anverso: Busto laureado de Domiciano, virado para a direita.
Variação do tipo principal: não há.
Tipos secundários de anverso: não há.
Legendas de anverso: em latim, *IMP. DOMITIANVS CAESAR DIVI F. AVG.*
que significa: Imperador Domiciano, César, filho do divino Augusto.

Reverso: Leme.
Variação do tipo principal: não há.
Tipos secundários de reverso: não há.
Legendas de reverso: não há.

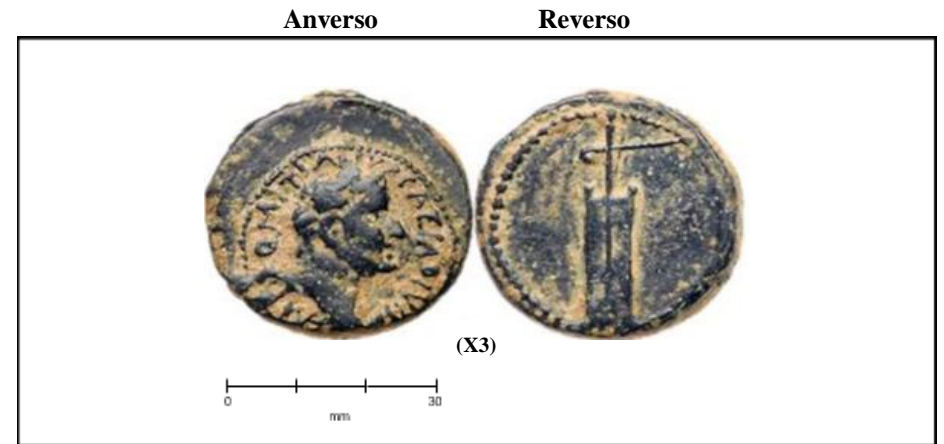

Contexto de achado: Jerusalém: Muro Sul

Referências: Porto 79;
Meshorer TJC 389;
Hendin 754;
AJC II 4.

Observações: Conforme Ariel (1982) o(s) exemplar(es) desta moeda apresentado(s) em seu estudo está(ão) sob a guarda do *Israel Department of Antiquities. Research* (DIAR).

RN-120

Local de emissão: Cesareia Marítima – *Judaea-Palaestina*

Autoridade Emissora: DINASTIA HERODIANA. Herodes Agripa II, sob Domiciano.

Data da emissão: 81-96 EC.

Denominação: Æ 24mm; bronze.

Anverso: Busto laureado de Domiciano, virado para a direita.
Variação do tipo principal: não há.
Tipos secundários de anverso: não há.
Legendas de anverso: em latim, *IMP. DOMITIANVS CAESAR DIVI F. AVG.* que significa: Imperador Domiciano, César, filho do divino Augusto.

Reverso: *Tyche*-Amazona (*Tyche* de Cesareia), em pé, à esquerda, usando coroa de torres, *quítion* curto e manto sobre o braço esquerdo.
Variação do tipo principal: não há.
Tipos secundários de reverso: busto humano, ou proa de galé, ou cetro.
Legendas de reverso: em latim, *COL. FILA. AUG. CA.*, que significa: Colônia Flavia Augusta Cesareia.

Observações: Conforme Ariel (1982) o(s) exemplar(es) desta moeda apresentado(s) em seu estudo está(ão) sob a guarda do *Israel Department of Antiquities. Research* (DIAR).

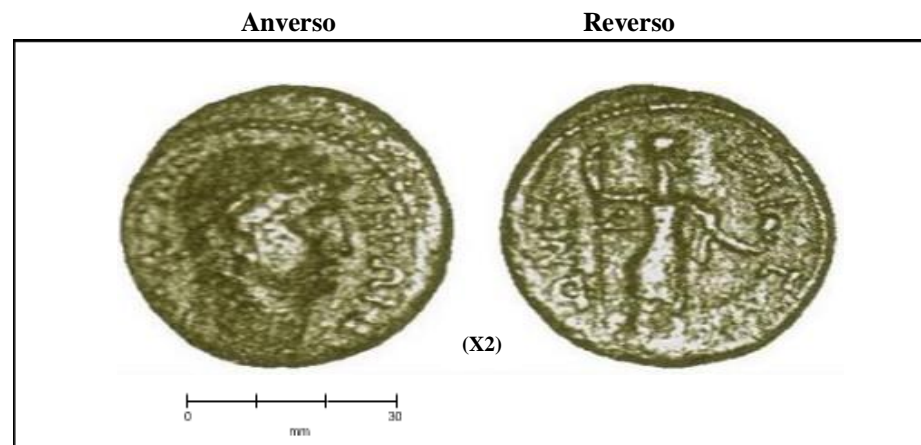

Contexto de achado: Jerusalém: Muro Sul

Referências: Porto 80;
Beirut Museum 8.

RN-121

Local de emissão: Cesareia Marítima – *Judaea-Palaestina*

Autoridade Emissora: produção local/ “mínimas” de Cesareia

Data da emissão: século I EC

Denominação: Meio *prutah*; 11mm; bronze.

Anverso: Ânfora.
Variação do tipo principal: não há.
Tipos secundários de anverso: não há.
Legendas de anverso: em paleo-hebraico

Reverso: Folha de parreira.
Variação do tipo principal: não há.
Tipos secundários de reverso: não há.
Legendas de reverso: não há.

Observações: Moeda apresentada para compreensão da produção monetária local.

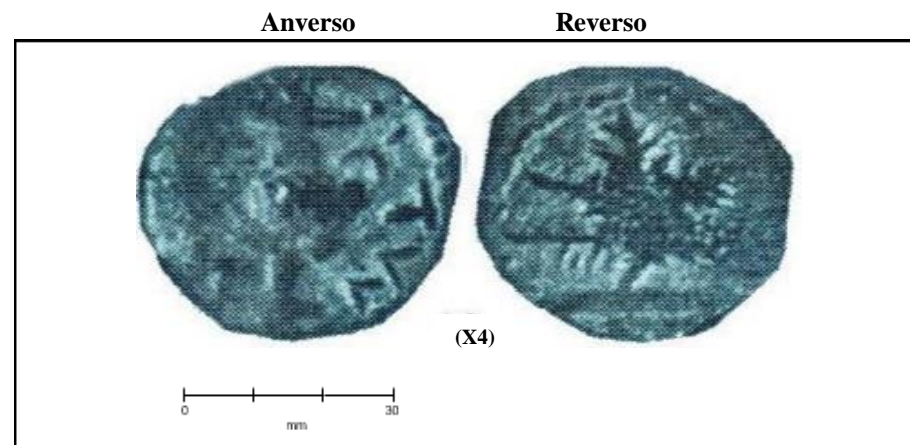

Contexto de achado: Não consta nos estudos desenvolvidos por Ariel (1982) e Evans (2006), por isso, não apresenta contexto de achado.

Referências: Porto 90;
Meshorer TJC 368.

RN-122

Local de emissão: Cesareia Marítima – *Judaea-Palaestina*

Autoridade Emissora: produção local/ “mínimas” de Cesareia

Data da emissão: século I EC

Denominação: Meio *prutah*; 13mm; bronze.

Anverso: Ânfora com duas asas. Sem inscrição.
Variação do tipo principal: não há.
Tipos secundários de anverso: não há.
Legendas de anverso: não há

Reverso: Folha de parreira.
Variação do tipo principal: não há.
Tipos secundários de reverso: não há.
Legendas de reverso: não há.

Observações: Moeda apresentada para compreensão da produção monetária local.

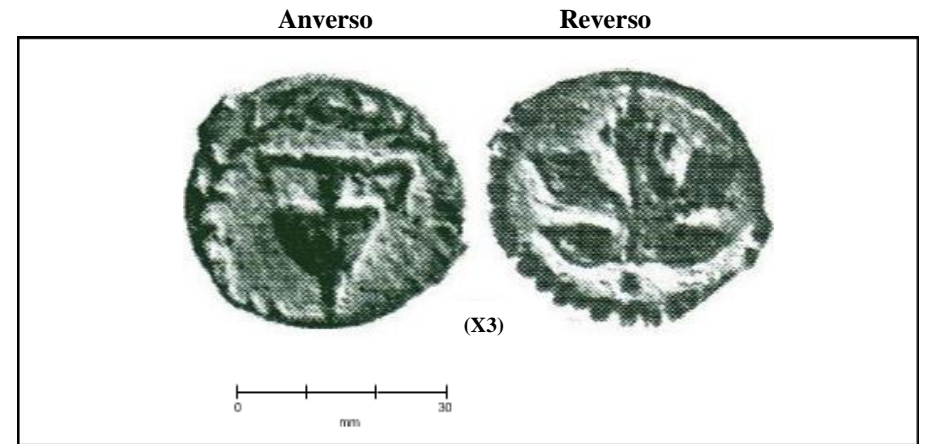

Contexto de achado: Não consta nos estudos desenvolvidos por Ariel (1982) e Evans (2006), por isso, não apresenta contexto de achado.

Referências: Porto 91;
Meshorer TJC 369.

RN-123

Local de emissão: Cesareia Marítima – *Judaea-Palaestina*

Autoridade Emissora: produção local/ “mínimas” de Cesareia

Data da emissão: século I EC

Denominação: Meio *prutah*; 11mm; bronze.

Anverso: Folha de parreira.
Variação do tipo principal: não há.
Tipos secundários de anverso: não há.
Legendas de anverso: não há.

Reverso: Palma.
Variação do tipo principal: não há.
Tipos secundários de reverso: não há.
Legendas de reverso: não há.

Observações: Moeda apresentada para compreensão da produção monetária local.

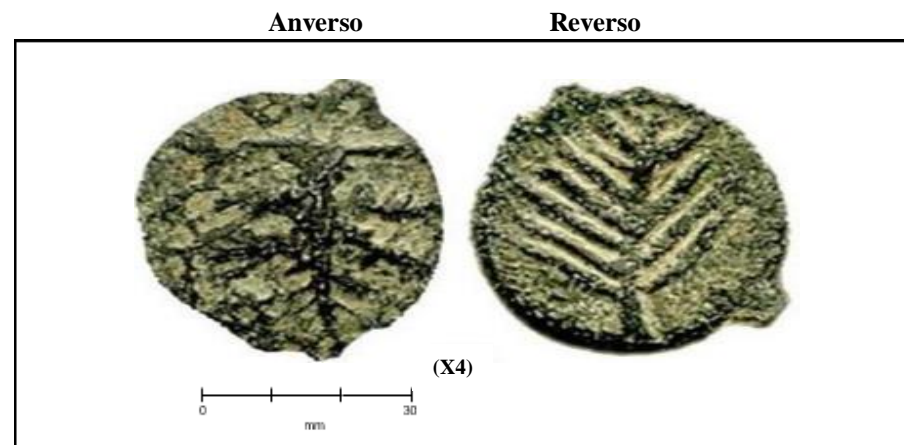

Contexto de achado: Não consta nos estudos desenvolvidos por Ariel (1982) e Evans (2006), por isso, não apresenta contexto de achado.

Referências: Porto 92;
Kadman 53;
Meshorer TJC 370.

RN-124

Local de emissão: Cesareia Marítima – *Judaea-Palaestina*

Autoridade Emissora: produção local/ “mínimas” de Cesareia

Data da emissão: século I EC

Denominação: Meio *prutah*; 13mm; bronze.

Anverso: Palma.

Variação do tipo principal: não há.

Tipos secundários de anverso: não há.

Legendas de anverso: não há.

Reverso: Ânfora com duas asas.

Variação do tipo principal: não há.

Tipos secundários de reverso: não há.

Legendas de reverso: não há.

Observações: Moeda apresentada para compreensão da produção monetária local.

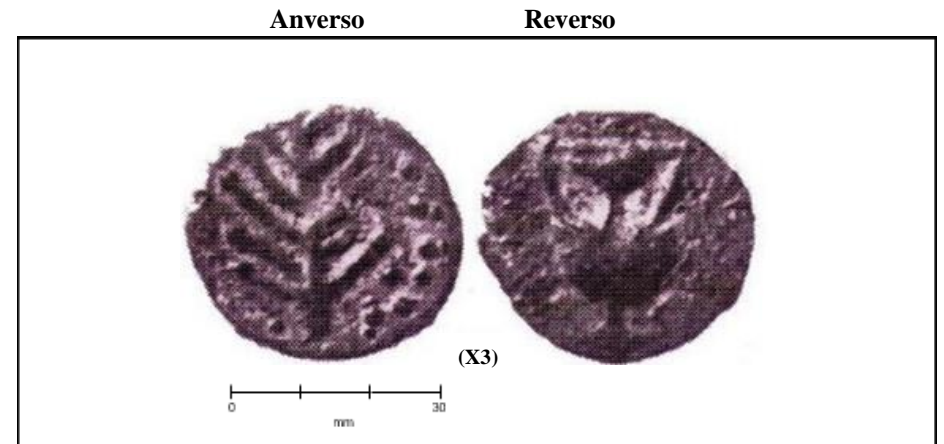

Contexto de achado: Não consta nos estudos desenvolvidos por Ariel (1982) e Evans (2006), por isso, não apresenta contexto de achado.

Referências: Porto 93;
Meshorer TJC 371.

RN-125

Local de emissão: Cesareia Marítima – *Judaea-Palaestina*

Autoridade Emissora: produção local/ “mínimas” de Cesareia

Data da emissão: século I EC

Denominação: Meio *prutah*; 12mm; bronze.

Anverso: Três espigas de trigo.
Variação do tipo principal: não há.
Tipos secundários de anverso: não há.
Legendas de anverso: não há.

Reverso: Folha de parreira.
Variação do tipo principal: não há.
Tipos secundários de reverso: não há.
Legendas de reverso: não há.

Observações: Moeda apresentada para compreensão da produção monetária local.

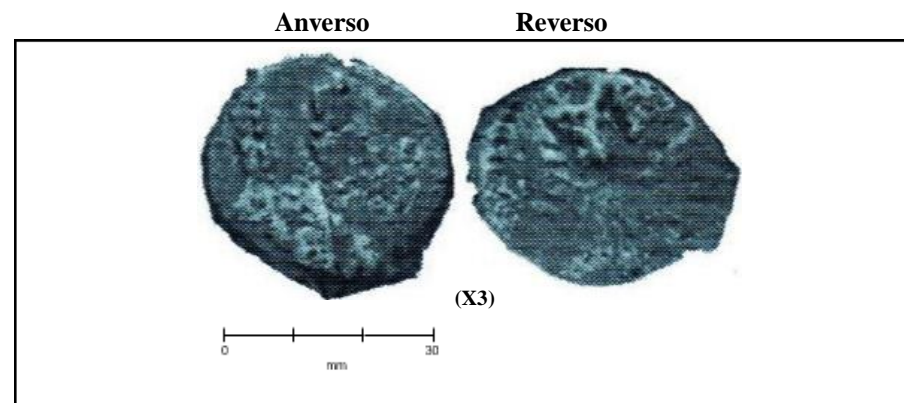

Contexto de achado: Não consta nos estudos desenvolvidos por Ariel (1982) e Evans (2006), por isso, não apresenta contexto de achado.

Referências: Porto 94;
Meshorer TJC 372.

RN-126

Local de emissão: Cesareia Marítima – *Judaea-Palaestina*

Autoridade Emissora: produção local/ “mínimas” de Cesareia

Data da emissão: século I EC

Denominação: Meio *prutah*; 11mm; bronze.

Anverso: Três espigas de trigo.
Variação do tipo principal: não há.
Tipos secundários de anverso: coroa.
Legendas de anverso: não há.

Reverso: Ânfora com duas asas.
Variação do tipo principal: não há.
Tipos secundários de reverso: coroa.
Legendas de reverso: não há.

Observações: Moeda apresentada para compreensão da produção monetária local.

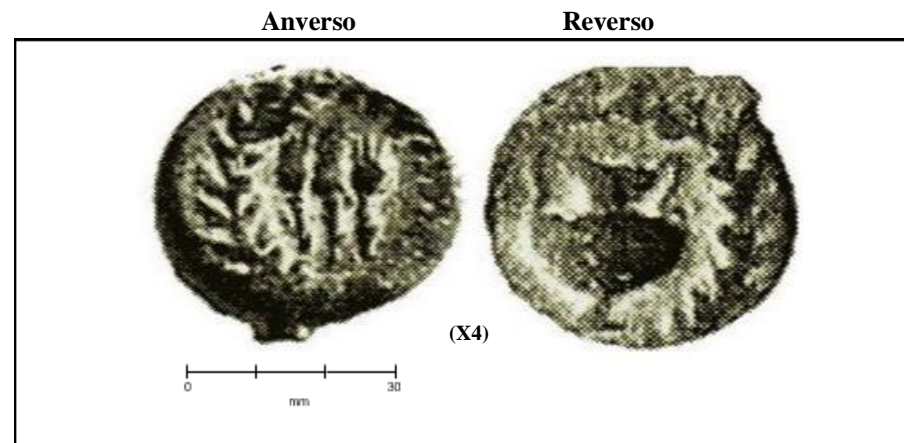

Contexto de achado: Não consta nos estudos desenvolvidos por Ariel (1982) e Evans (2006), por isso, não apresenta contexto de achado.

Referências: Porto 95;
Meshorer TJC 372a.

RN-127

Local de emissão: Cesareia Marítima – *Judaea-Palaestina*

Autoridade Emissora: produção local/ “mínimas” de Cesareia

Data da emissão: século I EC

Denominação: Meio *prutah*; 11mm; bronze.

Anverso: Espiga de trigo.

Variação do tipo principal: não há.

Tipos secundários de anverso: coroa.

Legendas de anverso: não há.

Reverso: Folha de parreira.

Variação do tipo principal: não há.

Tipos secundários de reverso: não há.

Legendas de reverso: não há.

Observações: Moeda apresentada para compreensão da produção monetária local.

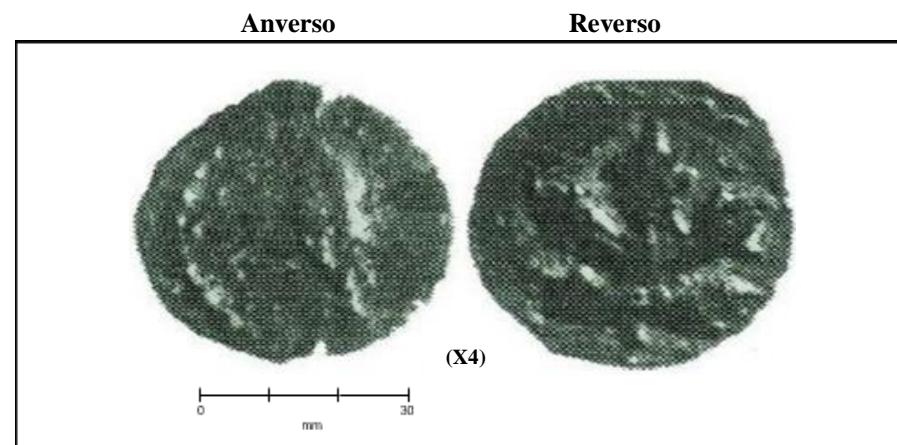

Contexto de achado: Não consta nos estudos desenvolvidos por Ariel (1982) e Evans (2006), por isso, não apresenta contexto de achado.

Referências: Porto 96;
Meshorer TJC 373.

RN-128

Local de emissão: Cesareia Marítima – *Judaea-Palaestina*

Autoridade Emissora: produção local/ “mínimas” de Cesareia

Data da emissão: século I EC

Denominação: Meio *prutah*; 11mm; bronze.

Anverso: Ânfora.
Variação do tipo principal: não há.
Tipos secundários de anverso: coroa.
Legendas de anverso: não há.

Reverso: Palmeira.
Variação do tipo principal: não há.
Tipos secundários de reverso: não há.
Legendas de reverso: não há.

Observações: Moeda apresentada para compreensão da produção monetária local.

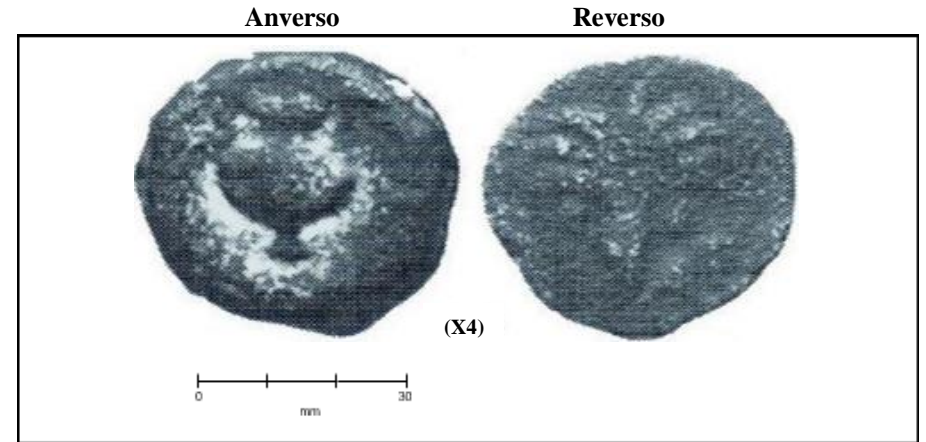

Contexto de achado: Não consta nos estudos desenvolvidos por Ariel (1982) e Evans (2006), por isso, não apresenta contexto de achado.

Referências: Porto 97;
Meshorer TJC 374.

RN-129

Local de emissão: Cesareia Marítima – *Judaea-Palaestina*

Autoridade Emissora: produção local/ “mínimas” de Cesareia

Data da emissão: século I EC

Denominação: Meio *prutah*; 12mm; bronze.

Anverso: Coroa.
Variação do tipo principal: não há.
Tipos secundários de anverso: não há.
Legendas de anverso: em grego, *TIB/KAI/CAP*.

Reverso: Palmeira
Variação do tipo principal: não há.
Tipos secundários de reverso: não há.
Legendas de reverso: não há.

Observações: Moeda apresentada para compreensão da produção monetária local.

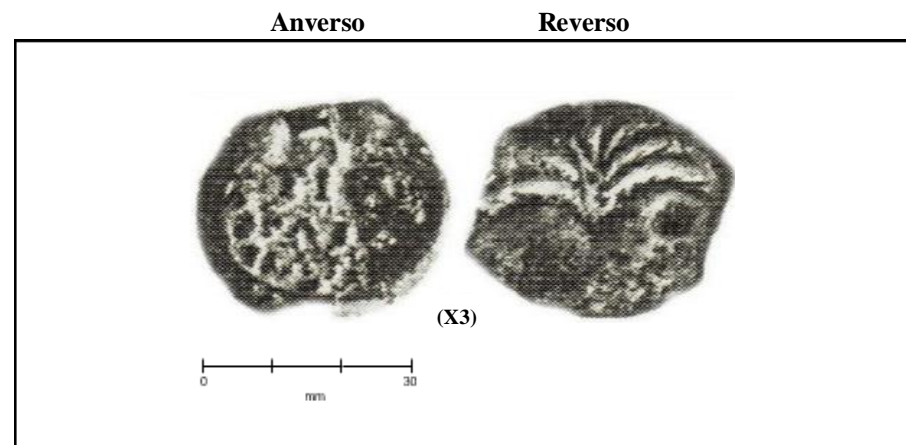

Contexto de achado: Não consta nos estudos desenvolvidos por Ariel (1982) e Evans (2006), por isso, não apresenta contexto de achado.

Referências: Porto 98;
Meshorer TJC 375.

RN-130

Local de emissão: Cesareia Marítima – *Judaea-Palaestina*

Autoridade Emissora: produção local/ “mínimas” de Cesareia

Data da emissão: século I EC

Denominação: Meio *prutah*; 12mm; bronze.

Anverso: Coroa.

Variação do tipo principal: não há.

Tipos secundários de anverso: não há.

Legendas de anverso: em grego, *WNE/O*

Reverso: Duas cornucópias cruzadas.

Variação do tipo principal: não há.

Tipos secundários de reverso: não há.

Legendas de reverso: não há.

Observações: Moeda apresentada para compreensão da produção monetária local.

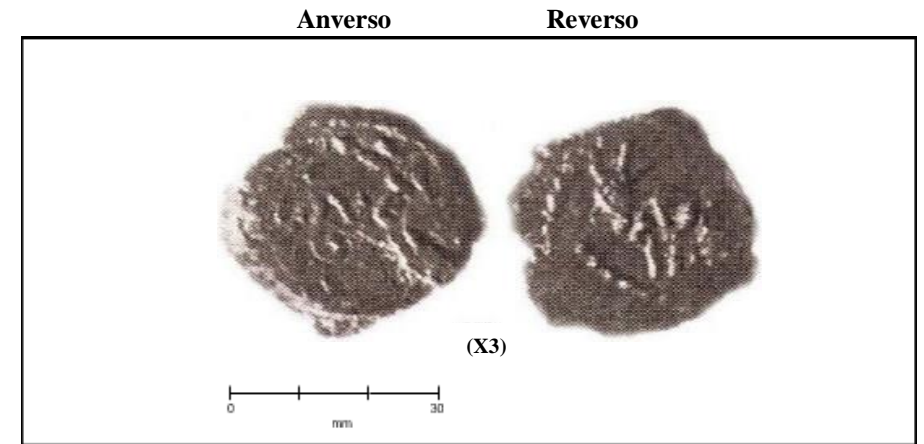

Contexto de achado: Não consta nos estudos desenvolvidos por Ariel (1982) e Evans (2006), por isso, não apresenta contexto de achado.

Referências: Porto 99;
Meshorer TJC 376.

RN-131

Local de emissão: Cesareia Marítima – *Judaea-Palaestina*

Autoridade Emissora: produção local/ “mínimas” de Cesareia.

Data da emissão: século I EC

Denominação: Meio *prutah*; 13mm; bronze.

Anverso: Cabeça de Tyche com coroa de torres.
Variação do tipo principal: não há.
Tipos secundários de anverso: coroa.
Legendas de anverso: não há.

Reverso: Ânfora.
Variação do tipo principal: não há.
Tipos secundários de reverso: não há.
Legendas de reverso: em paleo-hebraico.

Observações: Moeda apresentada para compreensão da produção monetária local.

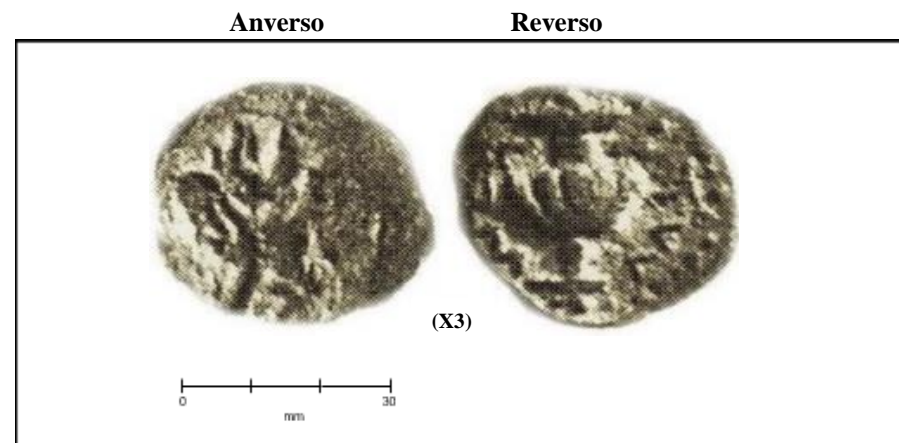

Contexto de achado: Não consta nos estudos desenvolvidos por Ariel (1982) e Evans (2006), por isso, não apresenta contexto de achado.

Referências: Porto 100;
Meshorer TJC 377.

RN-132

Local de emissão: Cesareia Marítima – *Judaea-Palaestina*

Autoridade Emissora: produção local/ “mínimas” de Cesareia.

Data da emissão: século I EC

Denominação: Meio *prutah*; 11mm; bronze.

Anverso: Cabeça do Imperador, à direita.
Variação do tipo principal: não há.
Tipos secundários de anverso: não há.
Legendas de anverso: não há.

Reverso: Ânfora.
Variação do tipo principal: não há.
Tipos secundários de reverso: não há.
Legendas de reverso: em paleo-hebraico.

Observações: Moeda apresentada para compreensão da produção monetária local.

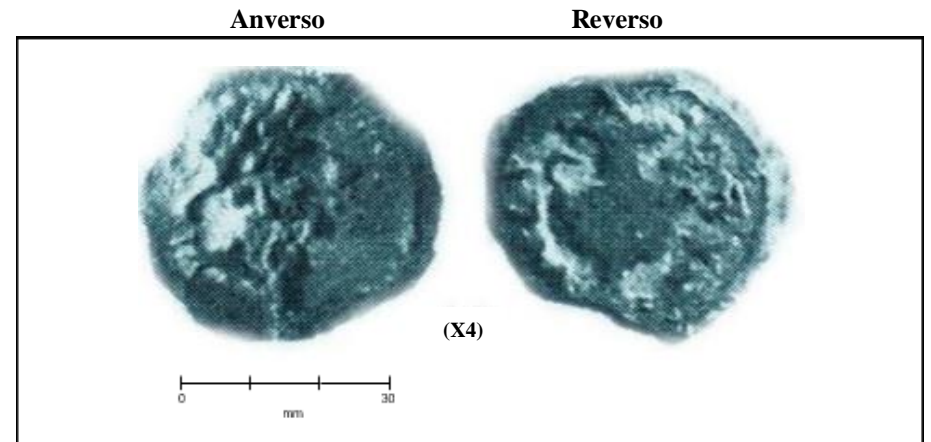

Contexto de achado: Não consta nos estudos desenvolvidos por Ariel (1982) e Evans (2006), por isso, não apresenta contexto de achado.

Referências: Porto 101;
Meshorer TJC 378.

RN-133

Local de emissão: Cesareia Marítima – *Judaea-Palaestina*

Autoridade Emissora: produção local/ “mínimas” de Cesareia.

Data da emissão: século I EC

Denominação: Meio *prutah*; 11mm; bronze.

Anverso: Cabeça de Imperador, à direita (imitação de uma moeda romana).
Variação do tipo principal: não há.
Tipos secundários de anverso: não há.
Legendas de anverso: não há.

Reverso: Folha de parreira.
Variação do tipo principal: não há.
Tipos secundários de reverso: não há.
Legendas de reverso: não há.

Observações: Moeda apresentada para compreensão da produção monetária local.

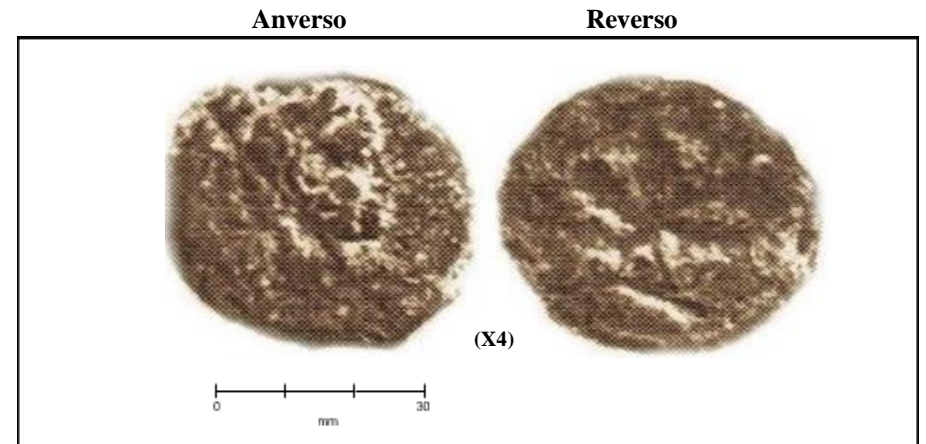

Contexto de achado: Não consta nos estudos desenvolvidos por Ariel (1982) e Evans (2006), por isso, não apresenta contexto de achado.

Referências: Porto 102;
Meshorer TJC 379.

RN-134

Local de emissão: Cesareia Marítima – *Judaea-Palaestina*

Autoridade Emissora: imperador Trajano.

Data da emissão: 98-117 EC.

Denominação: Æ 20mm; bronze.

Anverso: Busto radiado e drapejado de Trajano, virado para a direita.
Variação do tipo principal: não há.
Tipos secundários de anverso: não há.
Legendas de anverso: em latim, *IMP. CAES. NER. TRAIANO
OP. AVG. GER. DA. COS. VI. PP.*

Reverso: Nike andando, à esquerda.
Variação do tipo principal: não há.
Tipos secundários de reverso: coroa ou palma.
Legendas de reverso: em latim, *COL.PRIFL. AVG. CAESAREN.*, que significa: a primeira Colônia augusta flaviana, Cesareia.

Observações: Moeda apresentada para compreensão da produção monetária local.



Contexto de achado: Não consta nos estudos desenvolvidos por Ariel (1982) e Evans (2006), por isso, não apresenta contexto de achado.

Referências: Porto 81;
Kadman 24;
Rosenberger 21;
Beirut Museum 12;
SNG ANS 764.

RN-135

Local de emissão: Cesareia Marítima – *Judaea-Palaestina*

Autoridade Emissora: imperador Trajano.

Data da emissão: 98-117 EC.

Denominação: Æ 32mm; bronze.

Anverso: Busto radiado e drapejado de Trajano, virado para a direita.
Variação do tipo principal: não há.
Tipos secundários de anverso: não há.
Legendas de anverso: em latim, *CAES. NER. TRAIANO OP. AVG. GER. DA. COS. VI. PP.*, que significa: ao César Nerva Trajano, o melhor governante, Augusto, conquistador da Germânia, cônsul pela 6ª vez, Pai da Pátria.

Reverso: Estátua de *Tyche*-Amazona (*Tyche* de Cesareia), dentro de templo tetrastilo semicircular com colunas coríntias. Variação do tipo principal: não há.
Tipos secundários de reverso: parte superior de deus-Porto, à direita da estátua ou altar.
Legendas de reverso: no exergo, em latim, *CIF. AVG. CAES.*, que significa: a primeira Colônia augusta flaviana, Cesareia.

Observações: Moeda apresentada para compreensão da produção monetária local.



Contexto de achado: Não consta nos estudos desenvolvidos por Ariel (1982) e Evans (2006), por isso, não apresenta contexto de achado.

Referências: Porto 82;
Kadman 22;
Rosenberger 19;
SNG ANS 760;

RN-136

Local de emissão: Cesareia Marítima – *Judaea-Palaestina*

Autoridade Emissora: imperador Trajano.

Data da emissão: 98-117 EC.

Denominação: Æ 32mm; bronze.

Anverso: Busto radiado e drapejado de Trajano, virado para a direita.
Variação do tipo principal: não há.
Tipos secundários de anverso: não há.
Legendas de anverso: em latim, *IMP. CAES. NER. TRAIANO OP. AVG. GER. DA. COS. VI. PP.*, que significa: ao César Nerva Trajano, o melhor governante, Augusto, conquistador da Germânia, cônsul pela 6ª vez, Pai da Pátria.

Reverso: Imperador em pé, à esquerda, cabeça velada em toga, fazendo libação.
Variação do tipo principal: não há.
Tipos secundários de reverso: *phiale*, ou altar com trípode, ou cornucópia.
Legendas de reverso: em latim, *COLPRIFL. AVG. CAESARENSIS.*, que significa: a primeira Colônia augusta flaviana, Cesareia.

Observações: Moeda apresentada para compreensão da produção monetária local.



Contexto de achado: Não consta nos estudos desenvolvidos por Ariel (1982) e Evans (2006), por isso, não apresenta contexto de achado.

Referências: Porto 83;
SNG ANS 763;
Beirut Museum 10.

RN-137

Local de emissão: Cesareia Marítima – *Judaea-Palaestina*

Autoridade Emissora: imperador Adriano.

Data da emissão: 117-138 EC.

Denominação Æ 30mm; bronze.

Anverso: Busto laureado, drapejado e couraçado de Adriano, virado para a direita.
Variação do tipo principal: não há.
Tipos secundários de anverso: não há.
Legendas de anverso: em latim, *IMP TRA HADRIANO AVG.* que significa: Imperador Trajano Adriano

Reverso: Imperador Adriano como fundador da cidade, arando a terra com bois, à direita.
Variação do tipo principal: não há.
Tipos secundários de reverso: Nike voando à esquerda.
Legendas de reverso: em latim, *COL I FL AVG. No exergo: CAESAREN*, que significa: a primeira Colônia augusta flaviana, Cesareia.

Observações: Moeda apresentada para compreensão da produção monetária local.



Contexto de achado: Não consta nos estudos desenvolvidos por Ariel (1982) e Evans (2006), por isso, não apresenta contexto de achado.

Referências: Porto 84;
Rosenberger 24;
Kadman 27;
Beirut Museum 13;
Hendin 836;
SNG ANS 766.

RN-138

Local de emissão: Cesareia Marítima – *Judaea-Palaestina*

Autoridade Emissora: imperador Adriano.

Data da emissão: 117-138 EC.

Denominação: Æ 16mm; bronze.

Anverso: Busto laureado, drapejado e couraçado de Adriano, virado para a direita.
Variação do tipo principal: não há.
Tipos secundários de anverso: não há.
Legendas de anverso: em latim, *IMP TRA HADRIANO AVG.*, que significa: Imperador Trajano Adriano

Reverso: Busto de Serápis virado para a direita, drapejado, usando *kalathos*.
Tipos secundários de reverso: não há.
Legendas de reverso: em latim, *COL I FL AVG.* No exergo: *CAESAREN.* que significa: a primeira Colônia augusta flaviana, Cesareia.

Observações: Moeda apresentada para compreensão da produção monetária local.



Contexto de achado: Não consta nos estudos desenvolvidos por Ariel (1982) e Evans (2006), por isso, não apresenta contexto de achado.

Referências: Porto 85;
Beirut Museum 17;
SNG ANS 767.

RN-139

Local de emissão: Cesareia Marítima – *Judaea-Palaestina*

Autoridade Emissora: imperador Adriano.

Data da emissão: 117-138 EC.

Denominação: Æ 13mm ¼ de obol; bronze.

Anverso: Busto laureado de Adriano, virado para a direita.
Variação do tipo principal: não há.
Tipos secundários de anverso: não há.
Legendas de anverso: não há.

Reverso: Lua crescente e estrela. Borda de pontos.
Variação do tipo principal: não há.
Tipos secundários de reverso: não há.
Legendas de reverso: não há.

Observações: Moeda apresentada para compreensão da produção monetária local.



Contexto de achado: Não consta nos estudos desenvolvidos por Ariel (1982) e Evans (2006), por isso, não apresenta contexto de achado.

Referências: Porto 86;
Hamburger 107.

RN-140

Local de emissão: Cesareia Marítima – *Judaea-Palaestina*

Autoridade Emissora: imperador Adriano.

Data da emissão: 117-138 EC.

Denominação: Æ 25mm; bronze.

Anverso: Busto laureado e drapejado de Adriano, virado para a direita.
Variação do tipo principal: não há.
Tipos secundários de anverso: não há.
Legendas de anverso: em latim, *IMP TRA HADRIANO CAE.* que significa: Imperador Trajano Adriano

Reverso: Apolo em pé, à esquerda.
Variação do tipo principal: não há.
Tipos secundários de reverso: serpente ou trípode à direita.
Legendas de reverso: em latim, *CIF AVG CAESAR.*
que significa: a primeira Colônia augusta flaviana, Cesareia.

Observações: Moeda apresentada para compreensão da produção monetária local.

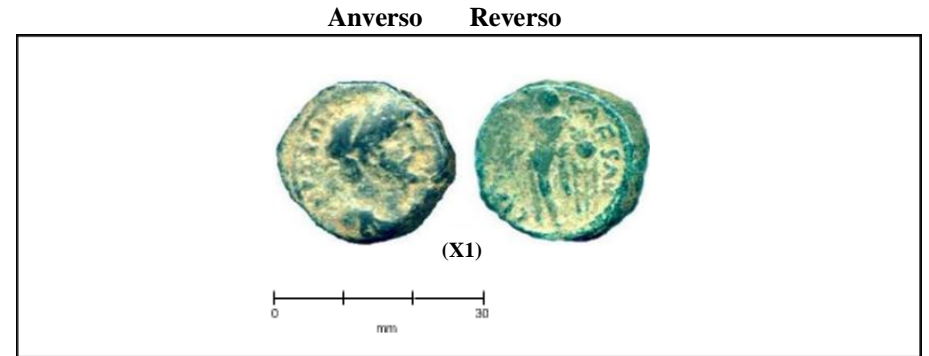

Contexto de achado: Não consta nos estudos desenvolvidos por Ariel (1982) e Evans (2006), por isso, não apresenta contexto de achado.

Referências: Porto 87;
SNG ANS 770;
Kadman 28;
Beirut Museum 23;
SNG Cop. 6.

RN-141

Local de emissão: Cesareia Marítima – *Judaea-Palaestina*

Autoridade Emissora: imperador Adriano.

Data da emissão: 117-138 EC.

Denominação: Æ 23mm; bronze.

Anverso: Busto laureado e drapejado de Adriano, virado para a direita.
Variação do tipo principal: não há.
Tipos secundários de anverso: não há.
Legendas de anverso: em latim, *IMP TRA HADRIANO AVG.*
que significa: Imperador Trajano Adriano

Reverso: *Tyche*-Amazona (*Tyche* de Cesareia), em pé à esquerda, usando *quítion* curto e manto cintado.
Variação do tipo principal: não há.
Tipos secundários de reverso: *parazonium*
Busto do imperador? (de Serápis?) na mão de *Tyche*.
Cetro. Galé. Deus porto, abaixo.
Legendas de reverso: em latim, *CIF. AVG. CAESAR.*
que significa: a primeira Colônia augusta flaviana, Cesareia.

Observações: Moeda apresentada para compreensão da produção monetária local.



Contexto de achado: Não consta nos estudos desenvolvidos por Ariel (1982) e Evans (2006), por isso, não apresenta contexto de achado.

Referências: Porto 88;
Kadman 26;
Rosenberger 23;
Beirut Museum 18;
SNG ANS 768.

RN-142

Local de emissão: Cesareia Marítima – *Judaea-Palaestina*

Autoridade Emissora: imperador Adriano.

Data da emissão: 117-138 EC.

Denominação Æ 10mm; bronze.

Anverso: Cabeça laureada de Adriano, virada para a direita.
Variação do tipo principal: não há.
Tipos secundários de anverso: não há.
Legendas de anverso: em latim, *IMP. TRA. HADRIANO. CAE.*
que significa: Imperador Trajano Adriano

Reverso: Leão avançando à direita.
Variação do tipo principal: não há.
Tipos secundários de reverso: serpente.
Legendas de reverso: em latim, *CIFAC*, que significa:
a primeira Colônia augusta flaviana, Cesareia.

Observações: Moeda apresentada para compreensão da produção monetária local.



Contexto de achado: Não consta nos estudos desenvolvidos por Ariel (1982) e Evans (2006), por isso, não apresenta contexto de achado.

Referências: Porto 89;
Kadman 29;
SNG ANS 773.

Repertório Numismático – RN
Moedas Estrangeiras
Jerusalém/Aelia Capitolina

RN-143

Local de emissão: Roma

Autoridade Emissora: República Romana *Mn Cordius Rufus*

Data da emissão: 46 AEC

Denominação: Denário, 19mm; prata

Anverso: Bustos unidos de *Dioscuri* à direita, com estrelas sobre as cabeças.
Legenda em latim: *RVFVS III VIR*, que significa: Rufus Triúnviro
Monetário

Reverso: Vênus em pé, à esquerda, segurando uma balança e um cetro. Cupido em seu ombro. Legenda em latim: *MN CORDIVS*, que significa: *Manius Cordius*

Anverso

Reverso



Contexto de achado: Jerusalém – Fora dos limites territoriais da cidade antiga:
Tesouro Monetário – *Hebrew University IX*

Referências: RCV 440

Observações: Conforme Ariel (1982) o(s) exemplar(es) desta moeda apresentado(s) em seu estudo está(ão) sob a guarda do *Israel Department of Antiquities. Research (DIAR)*.

RN-144

Local de emissão: Tiro (atual Sour no Líbano)

Autoridade Emissora: Autônomo

Data da emissão: 42/1 AEC

Denominação: *Shekel*, 28mm; prata

Anverso: Busto de Melqart, laureado, à direita.

Reverso: Águia em pé à esquerda, com o pé direito na proa de um navio, ramo de palmeira sobre a asa direita; à esquerda, ano de emissão; entre as patas da águia, letra: *ΠΕ*; ano 85= 42-41 AEC. Legenda em grego: *ΤΥΡΟΥ ΙΕΡΑΣ ΚΑΙ ΑΣΥΛΟΥ*, que significa: Tiro sagrada e inviolável.

Observações: Conforme Ariel (1982) o(s) exemplar(es) desta moeda apresentado(s) em seu estudo está(ão) sob a guarda do *Israel Department of Antiquities. Research* (DIAR).

Anverso

Reverso



Contexto de achado: Jerusalém – Fora dos limites territoriais da cidade antiga:
Tesouro Monetário – *St. Stephen's*

Referências: BMC 172

RN-145

Local de emissão: Tiro (atual Sour no Líbano)

Autoridade Emissora: Autônomo

Data da emissão: 40/39 AEC

Denominação: *Shekel*, 27mm; prata

Anverso: Busto de Melqart, laureado, à direita.

Reverso: Águia em pé à esquerda, com o pé direito na proa de um navio, ramo de palmeira sobre a asa direita; à esquerda, ano de emissão; entre as patas da águia, letra: ΠΖ: ano 86= 41-40 AEC. Legenda em grego: ΤΥΡΟΥ ΙΕΡΑΣ ΚΑΙ ΑΣΥΛΟΥ, que significa: Tiro sagrada e inviolável.

Anverso

Reverso



Contexto de achado: Jerusalém – Fora dos limites territoriais da cidade antiga:
Tesouro Monetário – *Hebrew University IX*;
Tesouro Monetário – *St. Stephen's*

Referências: BMC 173

Observações: Conforme Ariel (1982) o(s) exemplar(es) desta moeda apresentado(s) em seu estudo está(ão) sob a guarda do *Israel Department of Antiquities. Research* (DIAR).

RN-146

Local de emissão: Tiro (atual Sour no Líbano)

Autoridade Emissora: Autônomo

Data da emissão: 38/7 AEC

Denominação: *Shekel*; 27mm; prata

Anverso: Busto de Melqart, laureado, à direita.

Reverso: Águia em pé à esquerda, com o pé direito na proa de um navio, ramo de palmeira sobre a asa direita; à esquerda, ano de emissão; entre as patas da águia, letra: ΠΘ: ano 89= 38/7 AEC. Legenda em grego: *ΤΥΡΟΥ ΙΕΡΑΣ ΚΑΙ ΑΣΥΛΟΥ*, que significa: Tiro sagrada e inviolável.

Anverso

Reverso



Contexto de achado: Jerusalém – Fora dos limites territoriais da cidade antiga:
Tesouro Monetário – *St. Stephen's*

Referências: BMC 176

Observações: Conforme Ariel (1982) o(s) exemplar(es) desta moeda apresentado(s) em seu estudo está(ão) sob a guarda do *Israel Department of Antiquities. Research* (DIAR).

RN-147

Local de emissão: Tiro (atual Sour no Líbano)

Autoridade Emissora: Autônomo

Data da emissão: 37/6-28/7 AEC

Denominação: *Shekel*; 29mm; prata

Anverso: Busto de Melqart, laureado, à direita.

Reverso: Águia em pé à esquerda, com o pé direito na proa de um navio, ramo de palmeira sobre a asa direita; à esquerda, ano de emissão; entre as patas da águia, letra: *ΠΘ*: ano 89= 38/7 AEC. Legenda em grego: *ΤΥΡΟΥ ΙΕΡΑΣ ΚΑΙ ΑΣΥΛΟΥ*, que significa: Tiro sagrada e inviolável.

Anverso

Reverso



Contexto de achado: Jerusalém – Fora dos limites territoriais da cidade antiga:
Tesouro Monetário – *Hebrew University IX*;
Tesouro Monetário – *St. Stephen's*

Referências: BMC 175

Observações: Conforme Ariel (1982) o(s) exemplar(es) desta moeda apresentado(s) em seu estudo está(ão) sob a guarda do *Israel Department of Antiquities. Research* (DIAR).

RN-148

Local de emissão: Tiro (atual Sour no Líbano)

Autoridade Emissora: Autônomo

Data da emissão: 34/5 AEC

Denominação *Shekel*; 26mm; prata

Anverso: Busto de Melqart, laureado, à direita.

Reverso: Águia em pé à esquerda, com o pé direito na proa de um navio, ramo de palmeira sobre a asa direita; à esquerda, ano de emissão; entre as patas da águia, letra: ϕB ; ano 92= 34/5 AEC. Legenda em grego: *TYPOY IEPAΣ KAI AΣYAIOY*, que significa: Tiro sagrada e inviolável.

Observações: Conforme Ariel (1982) o(s) exemplar(es) desta moeda apresentado(s) em seu estudo está(ão) sob a guarda do *Israel Department of Antiquities. Research* (DIAR).

Anverso

Reverso



Contexto de achado: Jerusalém – Fora dos limites territoriais da cidade antiga:
Tesouro Monetário – *Hebrew University IX*

Referências: BMC 176

RN-149

Local de emissão: Tiro (atual Sour no Líbano)

Autoridade Emissora: Autônomo

Data da emissão: 34/3 AEC

Denominação: *Shekel*, 27mm; prata

Anverso: Busto de Melqart, laureado, à direita.

Reverso Águia em pé à esquerda, com o pé direito na proa de um navio, ramo de palmeira sobre a asa direita; à esquerda, ano de emissão; entre as patas da águia, letra: ϕB : ano 92= 34/5 AEC. Legenda em grego: *TYPOY IEPAΣ KAI AΣYAIΟΥ*, que significa: Tiro sagrada e inviolável.

Anverso

Reverso



Contexto de achado: Jerusalém – Dentro dos limites territoriais da cidade antiga: Muro Sul

Referências: BMC 177

Observações: Conforme Ariel (1982) o(s) exemplar(es) desta moeda apresentado(s) em seu estudo está(ão) sob a guarda do *Israel Department of Antiquities. Research* (DIAR).

RN-150

Local de emissão: Roma

Autoridade Emissora: Marco Antonio

Data da emissão: 32/1 AEC

Denominação: Denário, 16mm; prata

Anverso: Galé à direita, com remadores; estandarte colocado sobre a proa.
Legenda em latim: *ANT • AV (Antonius augurus) / III • VIR • R • P • C*
= *Triumvir rei publicae constituendae*, que significa “[Marcos] Antonio, Triunvirato para a Restauração do Governo)”

Reverso: Águia legionária entre dois estandartes. Legenda em latim: *LEC*
VI, que significa: VI Legião [*Ferrata*]



Contexto de achado: Jerusalém – **Fora dos limites territoriais da cidade antiga:**
Tesouro Monetário – *Hebrew University IX*;
Tesouro Monetário – *St. Stephen's*

Referências: SEAR IMPERATORS 356

Observações: Conforme Ariel (1982) o(s) exemplar(es) desta moeda apresentado(s) em seu estudo está(ão) sob a guarda do *Israel Department of Antiquities. Research* (DIAR).

RN-151

Local de emissão: Tiro (atual Sour no Líbano)

Autoridade Emissora: Autônomo

Data da emissão: 31/0 AEC

Denominação *Shekel*, 25mm; prata

Anverso Busto de Melqart, laureado, à direita.

Reverso Águia em pé à esquerda, com o pé direito na proa de um navio, ramo de palmeira sobre a asa direita; à esquerda, ano de emissão; entre as patas da águia, letra: φς; ano 96= 31/0 AEC. Legenda em grego: *TYPOY IEPAΣ KAI AΣYAIΟΥ*, que significa: Tiro sagrada e inviolável.

Anverso

Reverso



Contexto de achado: Jerusalém – Fora dos limites territoriais da cidade antiga:
Tesouro Monetário – *Hebrew University IX-4*;
Tesouro Monetário – *St. Stephen's*

Referências: BMC 179

Observações: Conforme Ariel (1982) o(s) exemplar(es) desta moeda apresentado(s) em seu estudo está(ão) sob a guarda do *Israel Department of Antiquities. Research* (DIAR).

RN-152

Local de emissão: Tiro (atual Sour no Líbano)

Autoridade Emissora: Autônomo

Data da emissão: 30-29 AEC

Denominação: *Shekel*, 27mm; prata

Anverso: Busto de Melqart, laureado, à direita.

Reverso: Águia em pé à esquerda, com o pé direito na proa de um navio, ramo de palmeira sobre a asa direita; à esquerda, ano de emissão; entre as patas da águia, letra: φς; ano 97= 30/29 AEC. Legenda em grego: *ΤΥΡΟΥ ΙΕΡΑΣ ΚΑΙ ΑΣΥΛΟΥ*, que significa: Tiro sagrada e inviolável.

Anverso

Reverso



Contexto de achado: Jerusalém – Fora dos limites territoriais da cidade antiga:
Tesouro Monetário – *St. Stephen's*

Referências: BMC 178

Observações: Conforme Ariel (1982) o(s) exemplar(es) desta moeda apresentado(s) em seu estudo está(ão) sob a guarda do *Israel Department of Antiquities. Research* (DIAR).

RN-153

Local de emissão: Tiro (atual Sour no Líbano)

Autoridade Emissora: Imitação

Data da emissão: 29/8 AEC

Denominação: *Shekel*, 27mm; prata

Anverso: Busto de Melqart, laureado, à direita.

Reverso: Águia em pé à esquerda, com o pé direito na proa de um navio, ramo de palmeira sobre a asa direita; à esquerda, ano de emissão; entre as patas da águia, letra: φς; ano 98= 29/8 AEC. Legenda em grego: *ΤΥΡΟΥ ΙΕΡΑΣ ΚΑΙ ΑΣΥΛΟΥ*, que significa: Tiro sagrada e inviolável.

Anverso

Reverso



Contexto de achado: Jerusalém – Fora dos limites territoriais da cidade antiga:
Tesouro Monetário – *Hebrew University IX*:
Tesouro Monetário – *St. Stephen's*

Referências: BMC 179

Observações: Conforme Ariel (1982) o(s) exemplar(es) desta moeda apresentado(s) em seu estudo está(ão) sob a guarda do *Israel Department of Antiquities. Research (DIAR)*.

RN-154

Local de emissão: Tiro (atual Sour no Líbano)

Autoridade Emissora: Autônomo

Data da emissão: 28/7 AEC

Denominação: *Shekel*, 28mm; prata

Anverso: Busto de Melqart, laureado, à direita.

Reverso: Águia em pé à esquerda, com o pé direito na proa de um navio, ramo de palmeira sobre a asa direita; à esquerda, ano de emissão; entre as patas da águia, letra: $\phi\varsigma$; ano 98= 28/7 AEC. Legenda em grego: *TYPOY IEPAΣ KAI AΣYAIΟΥ*, que significa: Tiro sagrada e inviolável.

Anverso

Reverso



Contexto de achado: Jerusalém – Fora dos limites territoriais da cidade antiga:
Tesouro Monetário – *St. Stephen's*

Referências: BMC 180

Observações: Conforme Ariel (1982) o(s) exemplar(es) desta moeda apresentado(s) em seu estudo está(ão) sob a guarda do *Israel Department of Antiquities. Research* (DIAR).

RN-155

Local de emissão: Tiro (atual Sour no Líbano)

Autoridade Emissora: Autônomo

Data da emissão: 25/4 AEC

Denominação: *Shekel*, 26mm; prata

Anverso: Busto de Melqart, laureado, à direita.

Reverso: Águia em pé à esquerda, com o pé direito na proa de um navio, ramo de palmeira sobre a asa direita; à esquerda, ano de emissão; entre as patas da águia, letra: *PB*; ano 102= 25/4 AEC. Legenda em grego: *ΤΥΡΟΥ ΙΕΡΑΣ ΚΑΙ ΑΣΥΛΟΥ*, que significa: Tiro sagrada e inviolável.

Anverso

Reverso



Contexto de achado: Jerusalém – Fora dos limites territoriais da cidade antiga:
Tesouro Monetário – *St. Stephen's*

Referências: BMC 181

Observações: Conforme Ariel (1982) o(s) exemplar(es) desta moeda apresentado(s) em seu estudo está(ão) sob a guarda do *Israel Department of Antiquities. Research* (DIAR).

RN-156

Local de emissão: Tiro (atual Sour no Líbano)

Autoridade Emissora: Autônomo

Data da emissão: 22/1 AEC

Denominação: *Shekel*, 27mm; prata

Anverso: Busto de Melqart, laureado, à direita.

Reverso Águia em pé à esquerda, com o pé direito na proa de um navio, ramo de palmeira sobre a asa direita; à esquerda, ano de emissão; entre as patas da águia, letra: *PE*: ano 105= 22/1 AEC. Legenda em grego: *TYPOY IEPAΣ KAI AΣYAI OY*, que significa: Tiro sagrada e inviolável.



Contexto de achado: Jerusalém – Fora dos limites territoriais da cidade antiga:
Tesouro Monetário – *St. Stephen's*

Referências: BMC 182

Observações: Conforme Ariel (1982) o(s) exemplar(es) desta moeda apresentado(s) em seu estudo está(ão) sob a guarda do *Israel Department of Antiquities. Research* (DIAR).

RN-157

Local de emissão: Tiro (atual Sour no Líbano)

Autoridade Emissora: Autônomo

Data da emissão: 19/8 AEC

Denominação: *Shekel*, 22mm; prata

Anverso: Busto de Melqart, laureado, à direita.

Reverso: Águia em pé à esquerda, com o pé direito na proa de um navio, ramo de palmeira sobre a asa direita; à esquerda, ano de emissão; entre as patas da águia, letra: *PZ*; ano 108= 19/8 AEC. Legenda em grego: *ΤΥΡΟΥ ΙΕΡΑΣ ΚΑΙ ΑΣΥΛΟΥ*, que significa: Tiro sagrada e inviolável.

Anverso

Reverso



Contexto de achado: Jerusalém – Fora dos limites territoriais da cidade antiga:
Tesouro Monetário – *St. Stephen's-2*
Tesouro Monetário – *Siloam*

Referências: BMC 184

Observações: Conforme Ariel (1982) o(s) exemplar(es) desta moeda apresentado(s) em seu estudo está(ão) sob a guarda do *Israel Department of Antiquities. Research* (DIAR).

RN-158

Local de emissão: Tiro (atual Sour no Líbano)

Autoridade Emissora: Autônomo

Data da emissão: 13/2 AEC

Denominação: *Shekel*, 26mm; prata

Anverso: Busto de Melqart, laureado, à direita.

Reverso: Águia em pé à esquerda, com o pé direito na proa de um navio, ramo de palmeira sobre a asa direita; à esquerda, ano de emissão; entre as patas da águia, letra: *PIA*; ano 114= 13/2 AEC. Legenda em grego: *TYPOY IEPΑΣ KAI AΣYIAOY*, que significa: Tiro sagrada e inviolável.

Anverso

Reverso



Contexto de achado: Jerusalém – Fora dos limites territoriais da cidade antiga:
Tesouro Monetário – *St. Stephen's*

Referências: BMC 189

Observações: Conforme Ariel (1982) o(s) exemplar(es) desta moeda apresentado(s) em seu estudo está(ão) sob a guarda do *Israel Department of Antiquities. Research* (DIAR).

RN-159

Local de emissão: Tiro (atual Sour no Líbano)

Autoridade Emissora: Autônomo

Data da emissão: 12/1 AEC

Denominação: *Shekel*, 26mm; prata

Anverso: Busto de Melqart, laureado, à direita.

Reverso: Águia em pé à esquerda, com o pé direito na proa de um navio, ramo de palmeira sobre a asa direita; à esquerda, ano de emissão; entre as patas da águia, letra: *PIE*; ano 115= 12/1 AEC. Legenda em grego: *TYPOY IEPAΣ KAI AΣYAYOY*, que significa: Tiro sagrada e inviolável.

Anverso

Reverso



Contexto de achado: Jerusalém – Fora dos limites territoriais da cidade antiga:
Tesouro Monetário – *Hebrew University IX*

Referências: BMC 192

Observações: Conforme Ariel (1982) o(s) exemplar(es) desta moeda apresentado(s) em seu estudo está(ão) sob a guarda do *Israel Department of Antiquities. Research* (DIAR).

RN-160

Local de emissão: Tiro (atual Sour no Líbano)

Autoridade Emissora: Autônomo

Data da emissão: 9/8 AEC

Denominação: *Shekel*, 25mm; prata

Anverso: Busto de Melqart, laureado, à direita.

Reverso: Águia em pé à esquerda, com o pé direito na proa de um navio, ramo de palmeira sobre a asa direita; à esquerda, ano de emissão; entre as patas da águia, letra: *ΠΙ*; ano 118= 9/8 AEC. Legenda em grego: *ΤΥΡΟΥ ΙΕΡΑΣ ΚΑΙ ΑΣΥΛΟΥ*, que significa: Tiro sagrada e inviolável.

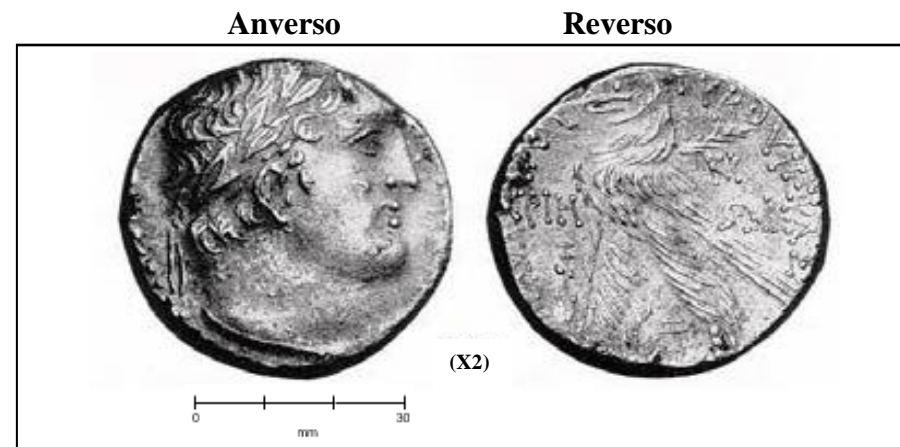

Contexto de achado: Jerusalém – Fora dos limites territoriais da cidade antiga:
Tesouro Monetário – *St. Stephen's*

Referências: BMC 194

Observações: Conforme Ariel (1982) o(s) exemplar(es) desta moeda apresentado(s) em seu estudo está(ão) sob a guarda do *Israel Department of Antiquities. Research* (DIAR).

RN-161

Local de emissão: Tiro (atual Sour no Líbano)

Autoridade Emissora: Autônomo

Data da emissão: 7/6 AEC; 3/4 EC

Denominação: *Shekel*, 26mm; prata

Anverso: Busto de Melqart, laureado, à direita.

Reverso: Águia em pé à esquerda, com o pé direito na proa de um navio, ramo de palmeira sobre a asa direita; à esquerda, ano de emissão; entre as patas da águia, letra: *PKT*: ano 118= 7/6 AEC. Legenda em grego: *ΤΥΡΟΥ ΙΕΡΑΣ ΚΑΙ ΑΣΥΛΟΥ*, que significa: Tiro sagrada e inviolável.



Contexto de achado: Jerusalém – Fora dos limites territoriais da cidade antiga: *Qalandia*

Referências: BMC 187

Observações: Conforme Ariel (1982) o(s) exemplar(es) desta moeda apresentado(s) em seu estudo está(ão) sob a guarda do *Israel Department of Antiquities. Research* (DIAR).

RN-162

Local de emissão: Tiro (atual Sour no Líbano)

Autoridade Emissora: Autônomo

Data da emissão: 6/5 AEC

Denominação: *Shekel*, 25mm; prata

Anverso: Busto de Melqart, laureado, à direita.

Reverso: Águia em pé à esquerda, com o pé direito na proa de um navio, ramo de palmeira sobre a asa direita; à esquerda, ano de emissão; entre as patas da águia, letra: *PKT*; ano 119= 6/5 AEC. Legenda em grego: *ΤΥΡΟΥ ΙΕΡΑΣ ΚΑΙ ΑΣΥΛΟΥ*, que significa: Tiro sagrada e inviolável.

Observações: Conforme Ariel (1982) o(s) exemplar(es) desta moeda apresentado(s) em seu estudo está(ão) sob a guarda do Israel Department of Antiquities. Research (DIAR).

Anverso

Reverso



Contexto de achado: Jerusalém – Dentro dos limites territoriais da cidade antiga: Muro Sul

Referências: BMC 188

RN-163

Local de emissão: Lugdunum (atual Lyon na França)

Autoridade Emissora: Augusto

Data da emissão: 2 AEC-11 EC

Denominação: Denário, 18mm; prata

Anverso: Busto de Augusto laureada à direita. Legenda em latim: *CAESAR AVGVSTVS DIVI F PATER PATRIAE*, que significa: César Augusto, filho do divino, pai da pátria.

Reverso: *Gaius* e *Lucius* com lanças e escudos; acima deles *simpulum* e *lituus*. Legenda em latim: *AVGVSTI F COS DESIG PRINC IVVENT. C L CAESARES*, no exergo. Tradução: Caio e Lúcio, filhos de César Augusto, cônsules eleitos, jovens príncipes.

Anverso

Reverso



Contexto de achado: Jerusalém – Fora dos limites territoriais da cidade antiga:
Tesouro Monetário – *St. Stephen's*

Referências: RIC 210

Observações: Conforme Ariel (1982) o(s) exemplar(es) desta moeda apresentado(s) em seu estudo está(ão) sob a guarda do *Israel Department of Antiquities. Research (DIAR)*.

RN-164

Local de emissão: Tiro (atual Sour no Líbano)

Autoridade Emissora: Autônomo

Data da emissão: 1/2 EC

Denominação: *Shekel*, 27mm; prata

Anverso: Busto de Melqart, laureado, à direita.

Reverso: Águia em pé à esquerda, com o pé direito na proa de um navio, ramo de palmeira sobre a asa direita; à esquerda, ano de emissão; entre as patas da águia, letra: PKZ; ano 127= 1/2 EC. Legenda em grego: *TYPOY IEPAΣ KAI AΣYAIΟΥ*, que significa: Tiro sagrada e inviolável.

Observações: Conforme Ariel (1982) o(s) exemplar(es) desta moeda apresentado(s) em seu estudo está(ão) sob a guarda do *Israel Department of Antiquities. Research* (DIAR).

Anverso

Reverso



Contexto de achado: Jerusalém – Fora dos limites territoriais da cidade antiga:
Tesouro Monetário – *St. Stephen's*

Referências: BMC 188

RN-165

Local de emissão: Tiro (atual Sour no Líbano)

Autoridade Emissora: Autônomo

Data da emissão: 3/4 EC

Denominação: *Shekel*, 25mm; prata

Anverso: Busto de Melqart, laureado, à direita.

Reverso: Águia em pé à esquerda, com o pé direito na proa de um navio, ramo de palmeira sobre a asa direita; à esquerda, ano de emissão; entre as patas da águia, letra: *PKH*; ano 129= 3/4 EC. Legenda em grego: *ΤΥΡΟΥ ΙΕΡΑΣ ΚΑΙ ΑΣΥΛΟΥ*, que significa: Tiro sagrada e inviolável.

Anverso

Reverso



Contexto de achado: Jerusalém – Fora dos limites territoriais da cidade antiga:
Tesouro Monetário – *St. Stephen's*

Referências: BMC 189

Observações: Conforme Ariel (1982) o(s) exemplar(es) desta moeda apresentado(s) em seu estudo está(ão) sob a guarda do *Israel Department of Antiquities. Research* (DIAR).

RN-166

Local de emissão: Tiro (atual Sour no Líbano)

Autoridade Emissora: Autônomo

Data da emissão: 4/5 EC

Denominação: *Shekel*, 28mm; prata

Anverso: Busto de Melqart, laureado, à direita.

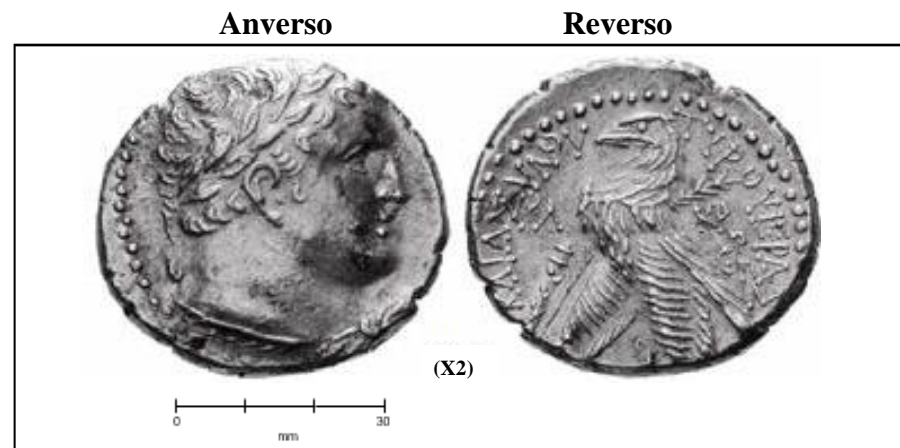

Contexto de achado: Jerusalém – **Fora dos limites territoriais da cidade antiga:**
Tesouro Monetário – *Hebrew University IX*;
Tesouro Monetário – *St. Stephen's*

Reverso: Águia em pé à esquerda, com o pé direito na proa de um navio, ramo de palmeira sobre a asa direita; à esquerda, ano de emissão; entre as patas da águia, letra: *PA*: ano 130= 4/5 EC. Legenda em grego: *TYPOY IEPAΣ KAI AΣYIAOY*, que significa: Tiro sagrada e inviolável.

Referências: BMC 190

Observações: Conforme Ariel (1982) o(s) exemplar(es) desta moeda apresentado(s) em seu estudo está(ão) sob a guarda do *Israel Department of Antiquities. Research* (DIAR).

RN-167

Local de emissão: Tiro (atual Sour no Líbano)

Autoridade Emissora: Autônomo

Data da emissão: 5/6 EC

Denominação: *Shekel*, 26mm; prata

Anverso: Busto de Melqart, laureado, à direita.

Reverso: Águia em pé à esquerda, com o pé direito na proa de um navio, ramo de palmeira sobre a asa direita; à esquerda, ano de emissão; entre as patas da águia, letra: *PA*; ano 131= 5/6 EC. Legenda em grego: *ΤΥΡΟΥ ΙΕΡΑΣ ΚΑΙ ΑΣΥΛΟΥ*, que significa: Tiro sagrada e inviolável.

Observações: Conforme Ariel (1982) o(s) exemplar(es) desta moeda apresentado(s) em seu estudo está(ão) sob a guarda do *Israel Department of Antiquities. Research* (DIAR).

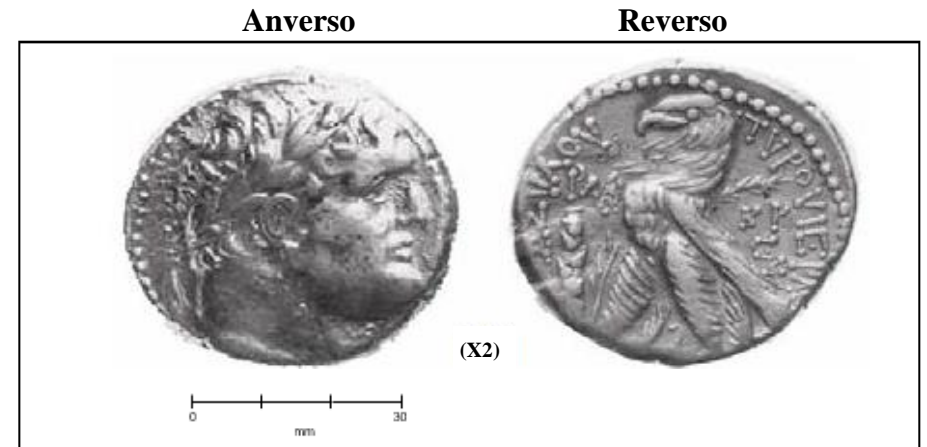

Contexto de achado: Jerusalém – Dentro dos limites territoriais da cidade antiga: Muro Sul

Referências: BMC 191

RN-168

Local de emissão: Roma

Autoridade Emissora: Tibério

Data da emissão: 14-37 EC

Denominação: Denário, 18mm; prata

Anverso: Tibério com busto laureado à direita. Legenda em latim: *TI CAESAR DIVI AVG F AVGVSTVS*, que significa: Tibério Cesar filho divino de Augusto

Reverso: Lúvia (como *pax*) sentada à direita em cadeira com pernas ornamentadas, segurando o cetro na mão direita e um ramo de oliveira na esquerda; linha única abaixo da cadeira. Legenda em latim: *PONTIF MAXIM*= Sumo Pontífice.

Observações: Conforme Ariel (1982) o(s) exemplar(es) desta moeda apresentado(s) em seu estudo está(ão) sob a guarda do *Israel Department of Antiquities. Research* (DIAR).

Anverso

Reverso



Contexto de achado: Jerusalém – Dentro dos limites territoriais da cidade antiga: Muro Sul

Referências: BMC 48.

RN-169

Local de emissão: Lugdunum (atual Lyon na França)

Autoridade Emissora: Tibério

Data da emissão: 14-37 EC

Denominação: *Aureus*, 19mm; ouro

Anverso: Tibério com busto laureado à direita. Legenda em latim: *TI CAESAR DIVI AVG F AVGVSTVS* que significa: Tibério Cesar filho divino de Augusto

Reverso: Livia (como *pax*) sentada à direita em cadeira com pernas ornamentadas, segurando o cetro na mão direita e um ramo de oliveira na esquerda; linha única abaixo da cadeira. Legenda em latim: *PONTIF MAXIM*= Sumo Pontífice.

Observações: Conforme Ariel (1982) o(s) exemplar(es) desta moeda apresentado(s) em seu estudo está(ão) sob a guarda do *Israel Department of Antiquities. Research* (DIAR).

Anverso

Reverso



Contexto de achado: Jerusalém – Fora dos limites territoriais da cidade antiga:
Tesouro Monetário – *Siloam*

Referências: RIC 25

RN-170

Local de emissão: Tiro (atual Sour no Líbano)

Autoridade Emissora: Autônomo

Data da emissão: 17/18 EC

Denominação: *Shekel*, 22mm; prata

Anverso: Busto de Melqart, laureado, à direita.

Reverso: Águia em pé à esquerda, com o pé direito na proa de um navio, ramo de palmeira sobre a asa direita; à esquerda, ano de emissão; entre as patas da águia, letra: *PMΓ*; ano 143= 17/18 EC. Legenda em grego: *TYPOY IEPAΣ KAI AΣYAYOY*, que significa: Tiro sagrada e inviolável.

Anverso

Reverso



Contexto de achado: Jerusalém – Fora dos limites territoriais da cidade antiga:
Tesouro Monetário – *St. Stephen's*

Referências: BMC 191

Observações: Conforme Ariel (1982) o(s) exemplar(es) desta moeda apresentado(s) em seu estudo está(ão) sob a guarda do *Israel Department of Antiquities. Research* (DIAR).

RN-171

Local de emissão: Tiro (atual Sour no Líbano)

Autoridade Emissora: Autônomo

Data da emissão: 19/20 EC

Denominação: *Shekel*, 24mm; prata

Anverso: Busto de Melqart, laureado, à direita.

Reverso: Águia em pé à esquerda, com o pé direito na proa de um navio, ramo de palmeira sobre a asa direita; à esquerda, ano de emissão; entre as patas da águia, letra: *PME*: ano 145= 19/20 EC. Legenda em grego: *ΤΥΡΟΥ ΙΕΡΑΣ ΚΑΙ ΑΣΥΛΟΥ*, que significa: Tiro sagrada e inviolável.

Anverso

Reverso



Contexto de achado: Jerusalém – Fora dos limites territoriais da cidade antiga:
Tesouro Monetário – *Siloam*

Referências: BMC 192

Observações: Conforme Ariel (1982) o(s) exemplar(es) desta moeda apresentado(s) em seu estudo está(ão) sob a guarda do *Israel Department of Antiquities. Research* (DIAR).

RN-172

Local de emissão: Tiro (atual Sour no Líbano)

Autoridade Emissora: Autônomo

Data da emissão: 20/1 EC

Denominação: *Shekel*, 26mm; prata

Anverso: Busto de Melqart, laureado, à direita.

Reverso: Águia em pé à esquerda, com o pé direito na proa de um navio, ramo de palmeira sobre a asa direita; à esquerda, ano de emissão; entre as patas da águia, letra: *PM*ς; ano 146= 20/1 EC. Legenda em grego: *TYPOY IEPAΣ KAI AΣYAIΟΥ*, que significa: Tiro sagrada e inviolável.

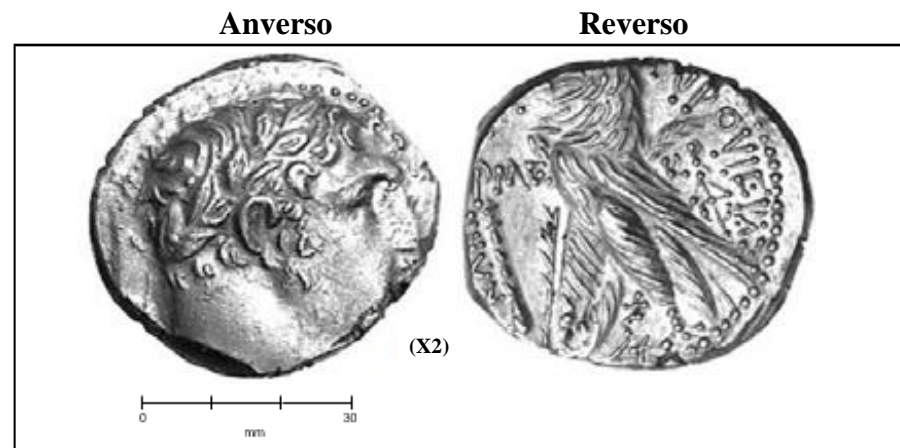

Contexto de achado: Jerusalém – Dentro dos limites territoriais da cidade antiga: Muro Sul

Referências: BMC 193

Observações: Conforme Ariel (1982) o(s) exemplar(es) desta moeda apresentado(s) em seu estudo está(ão) sob a guarda do *Israel Department of Antiquities. Research* (DIAR).

RN-173

Local de emissão: Tiro (atual Sour no Líbano)

Autoridade Emissora: Autônomo

Data da emissão: 30/1 EC

Denominação: *Shekel*, 26mm; prata

Anverso: Busto de Melqart, laureado, à direita.

Reverso: Águia em pé à esquerda, com o pé direito na proa de um navio, ramo de palmeira sobre a asa direita; à esquerda, ano de emissão; entre as patas da águia, letra: *ΠΝΣ*; ano 156= 30/1 EC. Legenda em grego: *ΤΥΡΟΥ ΙΕΡΑΣ ΚΑΙ ΑΣΥΛΟΥ*, que significa: Tiro sagrada e inviolável.

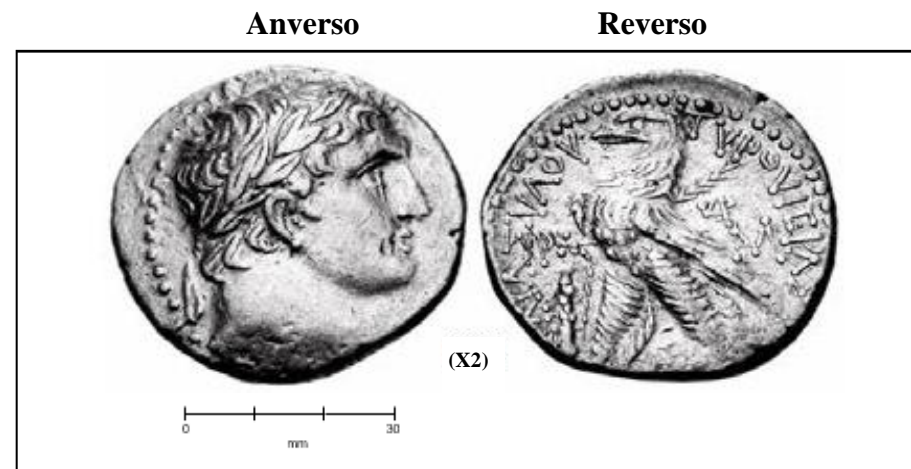

Contexto de achado: Jerusalém – Dentro dos limites territoriais da cidade antiga: Muro Sul

Referências: BMC 194

Observações: Conforme Ariel (1982) o(s) exemplar(es) desta moeda apresentado(s) em seu estudo está(ão) sob a guarda do *Israel Department of Antiquities. Research* (DIAR).

RN-174

Local de emissão: Tiro (atual Sour no Líbano)

Autoridade Emissora: Autônomo

Data da emissão: 34/5 EC

Denominação: *Shekel*, 25mm; prata

Anverso: Busto de Melqart, laureado, à direita.

Reverso: Águia em pé à esquerda, com o pé direito na proa de um navio, ramo de palmeira sobre a asa direita; à esquerda, ano de emissão; entre as patas da águia, letra: *ΠΕΑ*: ano 160= 34/5 EC. Legenda em grego: *ΤΥΡΟΥ ΙΕΡΑΣ ΚΑΙ ΑΣΥΛΟΥ*, que significa: Tiro sagrada e inviolável.



Contexto de achado: Jerusalém – Fora dos limites territoriais da cidade antiga:
Tesouro Monetário – *Siloam*

Referências: BMC 195

Observações: Conforme Ariel (1982) o(s) exemplar(es) desta moeda apresentado(s) em seu estudo está(ão) sob a guarda do *Israel Department of Antiquities. Research* (DIAR).

RN-175

Local de emissão: Tiro (atual Sour no Líbano)

Autoridade Emissora: Autônomo

Data da emissão: 39/40 EC

Denominação: *Shekel*, 25mm; prata

Anverso: Busto de Melqart, laureado, à direita.

Reverso: Águia em pé à esquerda, com o pé direito na proa de um navio, ramo de palmeira sobre a asa direita; à esquerda, ano de emissão; entre as patas da águia, letra: *PEH*; ano 166= 39/40 EC. Legenda em grego: *TYPOY IEPAΣ KAI AΣYAYOY*, que significa: Tiro sagrada e inviolável.

Anverso

Reverso



Contexto de achado: Jerusalém – Fora dos limites territoriais da cidade antiga:
Tesouro Monetário – *Siloam*

Referências: BMC 196

Observações: Conforme Ariel (1982) o(s) exemplar(es) desta moeda apresentado(s) em seu estudo está(ão) sob a guarda do *Israel Department of Antiquities. Research* (DIAR).

RN-176

Local de emissão: Tiro (atual Sour no Líbano)

Autoridade Emissora: Autônomo

Data da emissão: 46/7 EC

Denominação: *Shekel*, 24mm; prata

Anverso: Busto de Melqart, laureado, à direita.

Reverso: Águia em pé à esquerda, com o pé direito na proa de um navio, ramo de palmeira sobre a asa direita; à esquerda, ano de emissão; entre as patas da águia, letra: *POB*; ano 173= 46/7 EC. Legenda em grego: *ΤΥΡΟΥ ΙΕΡΑΣ ΚΑΙ ΑΣΥΛΟΥ*, que significa: Tiro sagrada e inviolável.

Anverso

Reverso



Contexto de achado: Jerusalém – Dentro dos limites territoriais da cidade antiga: Muro Sul

Referências: BMC 197

Observações: Conforme Ariel (1982) o(s) exemplar(es) desta moeda apresentado(s) em seu estudo está(ão) sob a guarda do *Israel Department of Antiquities. Research* (DIAR).

RN-177

Local de emissão: Tiro (atual Sour no Líbano)

Autoridade Emissora: Autônomo

Data da emissão: 49/50 EC

Denominação: *Shekel*, 26mm; prata

Anverso: Busto de Melqart, laureado, à direita.

Reverso: Águia em pé à esquerda, com o pé direito na proa de um navio, ramo de palmeira sobre a asa direita; à esquerda, ano de emissão; entre as patas da águia, letra: *POE*: ano 176= 49/50 EC. Legenda em grego: *ΤΥΡΟΥ ΙΕΡΑΣ ΚΑΙ ΑΣΥΛΟΥ*, que significa: Tiro sagrada e inviolável.

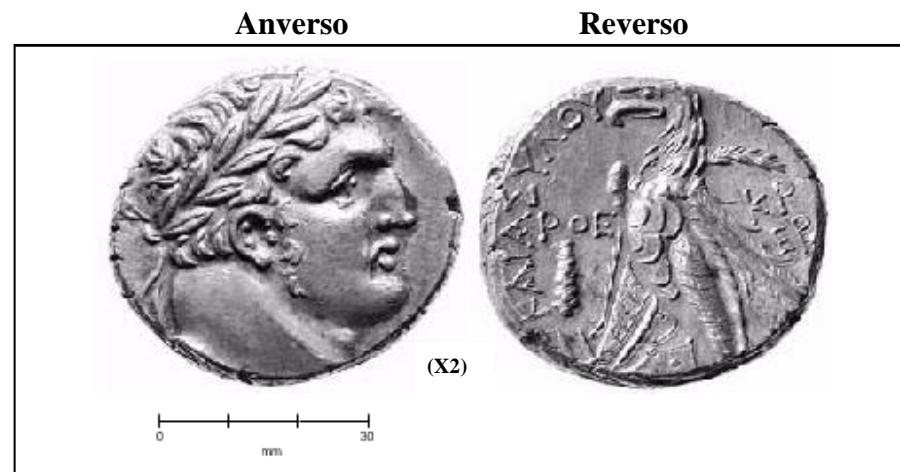

Contexto de achado: Jerusalém – Dentro dos limites territoriais da cidade antiga: Muro Sul

Referências: BMC 198

Observações: Conforme Ariel (1982) o(s) exemplar(es) desta moeda apresentado(s) em seu estudo está(ão) sob a guarda do *Israel Department of Antiquities. Research* (DIAR).

RN-178

Local de emissão: Tiro (atual Sour no Líbano)

Autoridade Emissora: Autônomo

Data da emissão: 50/1 EC

Denominação: *Shekel*, 23mm; prata

Anverso: Busto de Melqart, laureado, à direita.

Reverso: Águia em pé à esquerda, com o pé direito na proa de um navio, ramo de palmeira sobre a asa direita; à esquerda, ano de emissão; entre as patas da águia, letra: *POE*: ano 177= 50/1 EC. Legenda em grego: *ΤΥΡΟΥ ΙΕΡΑΣ ΚΑΙ ΑΣΥΛΟΥ*, que significa: Tiro sagrada e inviolável.



Contexto de achado: Jerusalém – Dentro dos limites territoriais da cidade antiga: Bairro Judeu

Referências: BMC 199

Observações: Conforme Ariel (1982) o(s) exemplar(es) desta moeda apresentado(s) em seu estudo está(ão) sob a guarda do *Israel Department of Antiquities. Research* (DIAR).

RN-179

Local de emissão: Roma

Autoridade Emissora: Nero

Data da emissão: 51-54 EC

Denominação: *Aureus*, 18mm; ouro

Anverso: Busto de Nero jovem com a cabeça descoberta e drapeado, à direita.
Legenda em latim: *NERONI CLAVDIO DRVSO GERM COS DESIGN*, que significa: De Nero Claudio Druso, conquistador da Germânia, cônsul eleito.

Reverso: Inscrição em latim: *EQVETER / OR-DO / PRINCIPI / IVVENT*, que significa: Da ordem equestre ao jovem príncipe; em quatro linhas, sobre escudo circular com saliência no centro, lança vertical atrás dele.

Observações: Conforme Ariel (1982) o(s) exemplar(es) desta moeda apresentado(s) em seu estudo está(ão) sob a guarda do *Israel Department of Antiquities. Research* (DIAR).

Anverso

Reverso



Contexto de achado: Jerusalém – Fora dos limites territoriais da cidade antiga:
Tesouro Monetário – Monte das Oliveiras

Referências: RIC 78

RN-180

Local de emissão: Tiro (atual Sour no Líbano)

Autoridade Emissora: Autônomo

Data da emissão: 52/3 EC

Denominação: *Shekel*, 24mm; prata

Anverso: Busto de Melqart, laureado, à direita.

Reverso: Águia em pé à esquerda, com o pé direito na proa de um navio, ramo de palmeira sobre a asa direita; à esquerda, ano de emissão; entre as patas da águia, letra: *POE*; ano 179= 52/3 EC. Legenda em grego: *ΤΥΡΟΥ ΙΕΡΑΣ ΚΑΙ ΑΣΥΛΟΥ*, que significa: Tiro sagrada e inviolável.

Observações: Conforme Ariel (1982) o(s) exemplar(es) desta moeda apresentado(s) em seu estudo está(ão) sob a guarda do *Israel Department of Antiquities. Research* (DIAR).

Anverso

Reverso



Contexto de achado: Jerusalém – Dentro dos limites territoriais da cidade antiga: Muro Sul

Referências: BMC 200

RN-181

Local de emissão: Roma

Autoridade Emissora: Nero

Data da emissão: 54-68 EC

Denominação: *Aureus*, 18mm; ouro

Anverso: Busto de Nero laureada, à direita. Legenda em latim: *NERO CAESAR AVGVSTVS*, que significa: Nero César Augusto

Reverso: Concordia sentada à esquerda, com patera na mão direita, cornucópia na mão esquerda. Legenda em latim: *CONCORDIA AVGVSTVS*= Harmonia do imperador.

Observações: Conforme Ariel (1982) o(s) exemplar(es) desta moeda apresentado(s) em seu estudo está(ão) sob a guarda do *Israel Department of Antiquities. Research* (DIAR).

Anverso

Reverso



Contexto de achado: Jerusalém – Dentro dos limites territoriais da cidade antiga: Bairro Judeu

Referências: RIC I 48

RN-182

Local de emissão: Antioquia (atual Antáquia na Turquia)

Autoridade Emissora: Nero

Data da Emissão: 63 EC

Denominação: Tetradracma, 26mm; prata

Anverso: Busto de Nero laureado, à direita. Legenda em grego: *NEPON KAIΣAP ΣEBAΣTOΣ*, que significa: Nero César Augusto

Reverso: Águia com asas abertas; cabeça à direita, em pé sobre raio; ramo de palmeira à direita. Legenda em grego: *ETOYΣ BIP • I* = ano 10

Observações: Conforme Ariel (1982) o(s) exemplar(es) desta moeda apresentado(s) em seu estudo está(ão) sob a guarda do *Israel Department of Antiquities. Research* (DIAR).

Anverso

Reverso



Contexto de achado: Jerusalém – Fora dos limites territoriais da cidade antiga:
Tesouro Monetário – *Siloam*

Referências: RPC I 4190

RN-183

Local de emissão: Tiro (atual Sour no Líbano)

Autoridade Emissora: Autônomo

Data da emissão: 54/5 EC

Denominação: *Shekel*, 13mm; prata

Anverso: Busto de Melqart, laureado, à direita.

Reverso: Águia em pé à esquerda, com o pé direito na proa de um navio, ramo de palmeira sobre a asa direita; à esquerda, ano de emissão; entre as patas da águia, letra: *PIA*; ano 181= 55/6 EC. Legenda em grego: *TYPOY IEPAΣ KAI AΣYIAOY*, que significa: Tiro sagrada e inviolável.

Anverso

Reverso

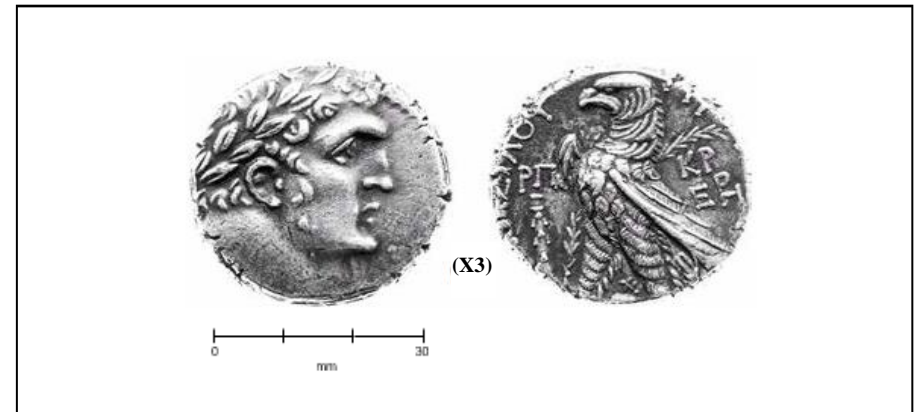

Contexto de achado: Jerusalém – Fora dos limites territoriais da cidade antiga:
Tesouro Monetário – Monte das Oliveiras

Referências: BMC 201

Observações: Conforme Ariel (1982) o(s) exemplar(es) desta moeda apresentado(s) em seu estudo está(ão) sob a guarda do *Israel Department of Antiquities. Research* (DIAR).

RN-184

Local de emissão: Antioquia (atual Antáquia na Turquia)

Autoridade Emissora: Nero

Data da emissão: 61/2 EC

Denominação: Tetradracma, 22mm; prata

Anverso: Busto de Nero laureado, à direita.

Legenda em grego: *ΝΕΡΩΝ ΚΑΙΣΑΡ ΣΕΒΑΣΤΟΣ*,
que significa: Nero César Augusto

Reverso: Águia com asas abertas; cabeça à direita, em pé sobre raio;

ramo de palmeira à direita. Legenda em grego: *ΕΤΟΥΣ ΒΙΡ • Ι=* ano 10

Anverso

Reverso



Contexto de achado: Jerusalém – Fora dos limites territoriais da cidade antiga:
Tesouro Monetário – *Meqor Hayim*

Referências: RPC 4182

Observações: Conforme Ariel (1982) o(s) exemplar(es) desta moeda apresentado(s) em seu estudo está(ão) sob a guarda do *Israel Department of Antiquities. Research* (DIAR).

RN-185

Local de emissão: Síria

Autoridade Emissora: Nero

Data da emissão: 61/2 EC

Denominação: Tetradracma, 26mm; prata

Anverso: Busto de Nero laureado, à direita.

Legenda em grego: *NEPΩN KAIΣAP ΣEBAΣTOΣ*,
que significa: Nero César Augusto

Reverso: Águia com asas abertas; cabeça à direita, em pé sobre raio;

ramo de palmeira à esquerda. Legenda em grego: *ETOYΣ BIP • I=* ano 10

Observações: Conforme Ariel (1982) o(s) exemplar(es) desta moeda apresentado(s) em seu estudo está(ão) sob a guarda do *Israel Department of Antiquities. Research* (DIAR).

Anverso

Reverso



Contexto de achado: Jerusalém – Fora dos limites territoriais da cidade antiga:
Tesouro Monetário – *Meqor Hayim*

Referências: RPC I 4187

RN-186

Local de emissão: Síria

Autoridade Emissora: Nero

Data da emissão: 63 EC

Denominação: Tetradracma, 23mm; prata

Anverso: Busto de Nero laureado, à direita.
Legenda em grego: *NEPΩN KAIΣAP ΣEBAΣTOΣ*,
que significa: Nero César Augusto

Reverso: Águia com asas abertas; cabeça à direita, em pé sobre raio;
ramo de palmeira à direita. Legenda em grego: *ETOYΣ BIP • I=* ano 10

Observações: Conforme Ariel (1982) o(s) exemplar(es) desta moeda apresentado(s) em seu estudo está(ão) sob a guarda do *Israel Department of Antiquities. Research* (DIAR).

Anverso

Reverso



Contexto de achado: Jerusalém – Fora dos limites territoriais da cidade antiga:
Tesouro Monetário – *Schalit*

Referências: RPC I 4189

RN-187

Local de emissão: Desconhecido

Autoridade Emissora: Nero

Data da emissão: 54-68 EC

Denominação: Tetradracma, 22mm; prata

Anverso: Busto de Nero laureado, à direita.

Legenda em grego: *NEPΩN KAIΣAP ΣEBAΣTOΣ*,
que significa: Nero César Augusto

Reverso: Águia com asas abertas; cabeça à direita, em pé sobre raio;

ramo de palmeira à direita. Legenda em grego: *ETOYΣ BIP • I=* ano 10

Observações: Conforme Ariel (1982) o(s) exemplar(es) desta moeda apresentado(s) em seu estudo está(ão) sob a guarda do *Israel Department of Antiquities. Research* (DIAR).

Anverso

Reverso



Contexto de achado: Jerusalém – Fora dos limites territoriais da cidade antiga:
Tesouro Monetário – *Siloam*

Referências: RPC I 4193

RN-188

Local de emissão: Tiro (atual Sour no Líbano)

Autoridade Emissora: Autônomo

Data da emissão: 64/5 EC

Denominação: *Shekel*, 24mm; prata

Anverso: Busto de Melqart, laureado, à direita.

Reverso: Águia em pé à esquerda, com o pé direito na proa de um navio, ramo de palmeira sobre a asa direita; à esquerda, ano de emissão; entre as patas da águia, letra: *ΠΙΛ*: ano 191= 64/5 EC. Legenda em grego: *ΤΥΠΟΥ ΙΕΡΑΣ ΚΑΙ ΑΣΥΛΟΥ*, que significa: Tiro sagrada e inviolável.

Anverso

Reverso

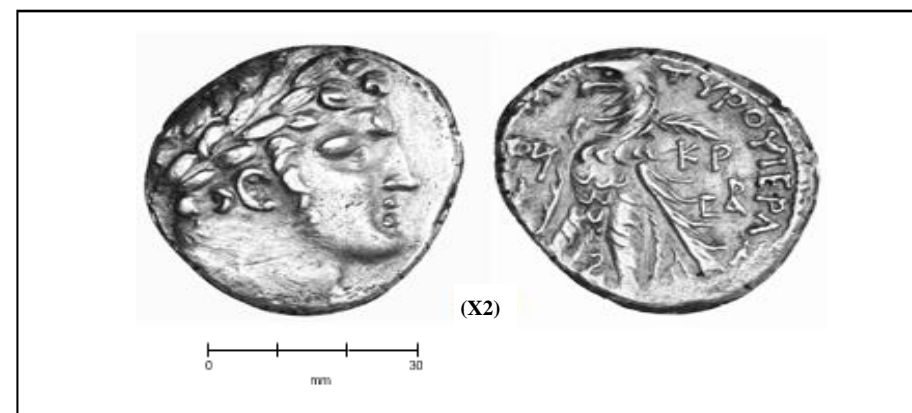

Contexto de achado: Jerusalém – Fora dos limites territoriais da cidade antiga:
Tesouro Monetário – *St. Stephen's*

Referências: BMC 202

Observações: Conforme Ariel (1982) o(s) exemplar(es) desta moeda apresentado(s) em seu estudo está(ão) sob a guarda do *Israel Department of Antiquities. Research* (DIAR).

RN-189

Local de emissão: Síria

Autoridade Emissora: Galba

Data da emissão: 69 EC

Denominação: Tetradracma, 25mm; prata

Anverso: Busto descoberto de Galba, à direita. Legenda em grego: *AYTOKPATΩP ΓAABAC KAICAP CEBATOC*, que significa: Imperador Galba César Augusto.

Reverso: Águia, à esquerda, coroa no bico, apoiada em dois ramos de louro opostos; palma, no campo esquerdo. Legenda em grego: *ETOYC B* (Ano 2), no exergo

Anverso

Reverso



Contexto de achado: Jerusalém – Fora dos limites territoriais da cidade antiga:
Tesouro Monetário – *Meqor Hayim*

Referências: RPC I 4198/6

Observações: Conforme Ariel (1982) o(s) exemplar(es) desta moeda apresentado(s) em seu estudo está(ão) sob a guarda do *Israel Department of Antiquities. Research* (DIAR).

RN-190

Local de emissão: Síria

Autoridade Emissora: Vespasiano

Data da emissão: 69/70 EC

Denominação: Tetradracma, 23mm; prata

Anverso: Busto laureado de Vespasiano, à direita. Legenda em grego:
AVTOKPATΩP KAI - CAP CEB [ACTOC OVEPIACIANOC]

Reverso: Águia, à esquerda, coroa no bico, apoiada em dois ramos de louro opostos;
palma, no campo esquerdo. Legenda em grego: *ETOVC - N [EOV IEPOV B]*

Observações: Conforme Ariel (1982) o(s) exemplar(es) desta moeda apresentado(s) em seu estudo está(ão) sob a guarda do *Israel Department of Antiquities. Research* (DIAR).

Anverso

Reverso



Contexto de achado: Jerusalém – Fora dos limites territoriais da cidade antiga:
Tesouro Monetário – *Schalit*

Referências: RPC II 1971

RN-191

Local de emissão: Síria

Autoridade Emissora: Vespasiano

Data da emissão: 69/70 EC

Denominação: Tetradracma, 26mm; prata

Anverso: Busto laureado de Vespasiano, à direita. Legenda em grego:
AVTOKPATΩP KAI - CAP CEB [ACTOC OVEPIACIANOC]

Reverso: Águia, à esquerda, coroa no bico, apoiada em dois ramos de louro opostos; palma, no campo esquerdo. Legenda em grego: *ETOVC - N [EOV IEPOV B]*

Observações: Conforme Ariel (1982) o(s) exemplar(es) desta moeda apresentado(s) em seu estudo está(ão) sob a guarda do *Israel Department of Antiquities. Research* (DIAR).

Anverso

Reverso



Contexto de achado: Jerusalém – Dentro dos limites territoriais da cidade antiga: Muro Sul

Referências: RPC II 1975

RN-192

Local de emissão: Roma

Autoridade Emissora: Vespasiano

Data da emissão: 73 EC

Denominação: Denário, 20mm; prata

Anverso: Vespasiano laureado, à direita. Legenda em latim: *IMP CAES VESP AVG CENS*, que significa: Imperador César Vespasiano censor vitalício.

Reverso: Vespasiano sentado à direita, com cetro e ramo nas mãos.
Legenda em latim: *PONTIF MAXIM* = Sumo Pontífice

Observações: Conforme Ariel (1982) o(s) exemplar(es) desta moeda apresentado(s) em seu estudo está(ão) sob a guarda do *Israel Department of Antiquities. Research* (DIAR).

Anverso

Reverso



Contexto de achado: Jerusalém – Dentro dos limites territoriais da cidade antiga: Muro Sul

Referências: RIC 65

RN-193

Local de emissão: Roma

Autoridade Emissora: Trajano

Data da emissão: 103-111 EC

Denominação: Denário, 17mm; prata

Anverso: Trajano com a cabeça laureada, à direita. Legenda em latim: *IMP CAES NERVA TRAIAN AVG GERM*, que significa: Imperador César Nerva Trajano, conquistador da Germânia.

Reverso: Vitória caminhando para a direita, segurando uma guirlanda e palma. Legenda em latim: *PM TRP COS IIII PP*, que significa: Pontífice Máximo, detentor do poder tribunício, cônsul pela 4ª vez, pai da pátria.

Anverso

Reverso



Contexto de achado: Jerusalém – Dentro dos limites territoriais da cidade antiga: Cidadela 1934-38; Monte Sião.

Referências: RIC 61

Observações: Conforme Ariel (1982) o(s) exemplar(es) desta moeda apresentado(s) em seu estudo está(ão) sob a guarda do *Israel Department of Antiquities. Research* (DIAR).

RN-194

Local de emissão: Roma ou Cesareia Capadócia (atual Kayseri na Turquia)

Autoridade Emissora: Trajano

Data da emissão: 106-117 EC

Denominação: Denário, 18mm; prata

Anverso: Busto de Trajano laureado, drapeado e couraçado, à direita. Legenda em latim: *IMP CAES NER TRAIANO OPTIMO AVG GER DAC PARTHICO P M TR P COS VI P P*, que significa: Imperador, César, Nerva Trajano, o melhor imperador Augusto, conquistador da Germânia, conquistador da Dácia, conquistador da Partia, Pontífice Máximo, detentor do poder tribunício, cônsul pela sexta vez, pai da pátria.

Reverso: *Genius* em ritual de sacrifício, à direita; com patera sobre altar e segurando cornucópia. Legenda em latim: *SPQR OPTIMO PRINCIPI*, que significa: Do senado e do povo romano ao melhor dos príncipes

Anverso

Reverso



Contexto de achado: Jerusalém – Dentro dos limites territoriais da cidade antiga: Cidadela 1968-69

Referências: RIC-183

Observações: Conforme Ariel (1982) o(s) exemplar(es) desta moeda apresentado(s) em seu estudo está(ão) sob a guarda do *Israel Department of Antiquities. Research* (DIAR).

RN-195

Local de emissão: Cesareia Capadócia (atual Kayseri na Turquia)

Autoridade Emissora: Trajano

Data da emissão: 112-114 EC

Denominação: Denário, 17mm; prata

Anverso: Busto de Trajano laureado, drapeado e couraçado, à direita. Legenda em latim: *IMP CAES NER TRAIANO OPTIMO AVG GER DAC PARTHICO P M TR P COS VI P P*, que significa: Imperador, César, Nerva Trajano, o melhor imperador Augusto, conquistador da Germânia, conquistador da Dácia, conquistador da Partia, Pontífice Máximo, detentor do poder tribunício, cônsul pela sexta vez, pai da pátria.

Reverso: *Genius* em ritual de sacrifício, à direita; com patera sobre altar e segurando cornucópia. Legenda em latim: *SPQR OPTIMO PRINCIPI*, que significa: Do senado e do povo romano ao melhor dos príncipes

Anverso

Reverso



Contexto de achado: Jerusalém – Dentro dos limites territoriais da cidade antiga: Muro Sul

Referências: RIC-185

Observações: Conforme Ariel (1982) o(s) exemplar(es) desta moeda apresentado(s) em seu estudo está(ão) sob a guarda do *Israel Department of Antiquities. Research* (DIAR).

RN-196

Local de emissão: Roma

Autoridade Emissora: Adriano

Data da emissão: 125-128 EC

Denominação: Denário, 18mm; prata

Anverso: Busto de Adriano, laureado, à direita. Legenda em latim: *HADRIANVS AVGVSTVS*, que significa: Imperador Adriano

Reverso: Adriano à esquerda, em traje militar, segurando Vitória e lança. Legenda em latim: *COS III*, que significa: Cônsul pela 3ª vez.

Observações: Conforme Ariel (1982) o(s) exemplar(es) desta moeda apresentado(s) em seu estudo está(ão) sob a guarda do *Israel Department of Antiquities. Research* (DIAR).

Anverso

Reverso



Contexto de achado: Jerusalém – Dentro dos limites territoriais da cidade antiga: Muro Sul

Referências: RIC 185

RN-197

Local de emissão: Roma

Autoridade Emissora: Sabina

Data da emissão: 117-138 EC

Denominação: Denário, 18mm; prata

Anverso: Busto de Sabina, diademado, drapeado, à direita, com cabelo arranjado em uma longa trança atrás do pescoço. Legenda em latim: *SABINA AVGVSTA*= Sabina Augusta

Reverso: Vênus em pé à direita, segurando uma maçã, à direita. Legenda em latim: *VENERI GENETRICI*= À mãe Vênus

Observações: Conforme Ariel (1982) o(s) exemplar(es) desta moeda apresentado(s) em seu estudo está(ão) sob a guarda do *Israel Department of Antiquities. Research* (DIAR).

Anverso

Reverso



Contexto de achado: Jerusalém – Dentro dos limites territoriais da cidade antiga: Monte Sião

Referências: RIC III 396

RN-198

Local de emissão: Roma

Autoridade Emissora: Antonino Pio

Data da emissão: 145-161 EC

Denominação: Denário, 18mm; prata

Anverso: Busto de Antonino Pio, laureado à direita. Legenda em Latim: *ANTONINVS AVG PIVS PP*, que significa: Imperador Antonino Pio, Pai da Pátria

Reverso: *Liberalitas* em pé, à esquerda, segurando um tabuleiro de contagem na mão direita e cornucópias na esquerda. Legenda em latim: *TR POT COS IIII*, que significa: Detentor do poder tribunício e cônsul pela quarta vez. Exergo: *LIB IIII*= quarta liberalidade.

Anverso

Reverso



Contexto de achado: Jerusalém – Dentro dos limites territoriais da cidade antiga: Muro Sul

Referências: BMC 567

Observações: Conforme Ariel (1982) o(s) exemplar(es) desta moeda apresentado(s) em seu estudo está(ão) sob a guarda do *Israel Department of Antiquities. Research* (DIAR).

RN-199

Local de emissão: Roma

Autoridade Emissora: Faustina Diva

Data da emissão: Após 141 EC

Denominação: Denário, 17mm; prata

Anverso: Busto de Faustina, drapeado à direita. Legenda em latim: *DIVA FAUSTINA* = Faustina Diva

Reverso: Vesta, drapeada e velada, à esquerda; com *simpulum* e *palladium*. Legenda em latim: *AVGVSTA* = Augusta

Observações: Conforme Ariel (1982) o(s) exemplar(es) desta moeda apresentado(s) em seu estudo está(ão) sob a guarda do *Israel Department of Antiquities. Research* (DIAR).

Anverso

Reverso



Contexto de achado: Jerusalém – Dentro dos limites territoriais da cidade antiga: Muro Sul

Referências: RIC 368

RN-200

Local de emissão: Roma

Autoridade Emissora: Marco Aurelio; Diva

Data da emissão: Após 180 EC

Denominação: Denário, 18mm; prata

Anverso: Busto de Marco Aurélio descoberta, à direita. Legenda em latim: *DIVVS M ANTONINVS PIVS*, que significa: O Divino Marco Antonino, o piedoso.

Reverso: Águia virada à direita, com bastão no bico. Legenda em latim: *CONSECRATIO*= Consagração

Observações: Conforme Ariel (1982) o(s) exemplar(es) desta moeda apresentado(s) em seu estudo está(ão) sob a guarda do *Israel Department of Antiquities. Research* (DIAR).

Anverso

Reverso



Contexto de achado: Jerusalém – Fora dos limites territoriais da cidade antiga:
Tesouro Monetário – *Schalit*

Referências: RIC 269

RN-201

Local de emissão: Antioquia (atual Antáquia na Turquia)

Autoridade Emissora: Caracala

Data da emissão 198-215 EC

Denominação Tetradracma, 26mm; prata

Anverso: Busto de Adriano, laureado e drapeado à direita.
Legendas em grego: *AVT KMA ANTΩNEINOC C EB*

Reverso: Águia, cabeça e cauda à direita, asas abertas, sob os pés um animal de sacrifício; *Δ* no campo superior esquerdo, *E* no campo superior direito.
Legenda em grego: *ΔΗΜΑΡΧΕΕ ΒΙΑ ΤΟ Δ*

Observações: Conforme Ariel (1982) o(s) exemplar(es) desta moeda apresentado(s) em seu estudo está(ão) sob a guarda do *Israel Department of Antiquities. Research* (DIAR).

Anverso

Reverso



Contexto de achado: Jerusalém – Fora dos limites territoriais da cidade antiga:
Tesouro Monetário – *Qalandia*

Referências: Prieur 224

Repertório Numismático – RN
Moedas Estrangeiras
Cesareia Marítima

RN-202

Local de emissão: Petra - Reino Nabateu

Autoridade Emissora: Aretas II; Aretas IV/*Shuqilat*; *Malichus II/ Shuqilat*;
Rabbel II/ Gamilat

Data da emissão: 9AEC-40 EC

Denominação: Bronze; 16 mm

Anverso: Bustos juntos de Aretas e *Shuqilait*, à direita.

Reverso: Dupla cornucópia; nomes do Rei e da Rainha em aramaico nabateu entre elas.

Observações: Conforme Evans (2006) o(s) exemplar(es) desta moeda apresentado(s) em seu estudo está(ão) sob a guarda do *Drew Institute of Archaeological Research* (DIAR).

Anverso

Reverso



Contexto de achado: Cesareia Marítima – Área A (Área residencial).

Referências: Meshorer 114

RN-203

Local de emissão: Commagene

Autoridade Emissora: Tibério

Data da emissão: 19/20 EC

Denominação: *Dupondius*, 30mm; bronze

Anverso: Busto laureado de Tibério à direita.

Legenda em latim: *TI CAESAR DIVI AVGVSTI F AVGVSTVS*, que significa: Imperador Tibério César, filho do divino Augusto

Reverso: Caduceu entre duas cornucópias cruzadas. Legenda em latim: Rev. *PONT MAXIM COS III IMP VII TR POT XXII*, que significa: Pontífice Máximo, cônsul pela terceira vez, Imperador pela sétima vez, detentor do poder tribunício pela 22ª vez.

Anverso

Reverso



Contexto de achado: Cesareia Marítima – Área G (Área residencial); Área C (Área do antigo *carceres* do Hipódromo-Estádio); Área H (Área do Hipódromo).

Referências: RIC 90;
RPC I 3869

Observações: Conforme Evans (2006) o(s) exemplar(es) desta moeda apresentado(s) em seu estudo está(ão) sob a guarda do *Drew Institute of Archaeological Research* (DIAR).

RN-204

Local de emissão: Antioquia (atual Antáquia na Turquia)

Autoridade Emissora: Domiciano

Data da emissão: 81/2 EC

Denominação: Bronze; 22mm.

Anverso: Busto laureado de Domiciano à esquerda. Legenda em latim: *CAESAR DOMIT COS II*, que significa: Cônsul César Domiciano pela segunda vez

Reverso: legenda: *SC*= com o acordo do Senado, dentro de uma coroa de louros.

Observações: Conforme Evans (2006) o(s) exemplar(es) desta moeda apresentado(s) em seu estudo está(ão) sob a guarda do *Drew Institute of Archaeological Research* (DIAR).

Anverso

Reverso



Contexto de achado: Cesareia Marítima – Área A (Área residencial).

Referências: RPC2002

RN-205

Local de emissão: Antioquia (atual Antáquia na Turquia)

Autoridade Emissora: Nerva

Data da emissão: 97 EC

Denominação: Bronze, 28mm.

Anverso: Busto laureado de Nerva à direita. Legenda em latim: *IMP. CAESAR. NER_VA. AVG. III. COS*, que significa: Imperador Nerva, César, Augusto, cônsul pela terceira vez.

Reverso: Legenda: *SC=* com o acordo do Senado, dentro de oito cachos de folhas, na formação de um círculo

Observações: Conforme Evans (2006) o(s) exemplar(es) desta moeda apresentado(s) em seu estudo está(ão) sob a guarda do *Drew Institute of Archaeological Research* (DIAR).



Contexto de achado: Cesareia Marítima – Área A (Área residencial).

Referências: BUTCHER 186A

RN-206

Local de emissão: Kanata

Autoridade Emissora: Domiciano

Data da emissão: 93/4 EC

Denominação: Bronze, 13mm.

Anverso: Busto laureado de Domiciano à esquerda.

Legenda: *ΔOMITI KAICAP*, que significa: Domiciano César

Reverso: Busto de *Tyche* com coroa de torre, à esquerda.

Legenda: *KANATA ZNP*

Design reverso busto com torre de *Tyche*.



Contexto de achado: Cesareia Marítima – Área A (Área residencial).

Referências: Spijkerman 4;
Rosenberger 3

Observações: Conforme Evans (2006) o(s) exemplar(es) desta moeda apresentado(s) em seu estudo está(ão) sob a guarda do *Drew Institute of Archaeological Research* (DIAR).

RN-207

Local de emissão: Akko-Ptolomais

Autoridade Emissora: Nero

Data da emissão: 66-67 EC

Denominação: As; 30mm; Bronze

Anverso: Busto de Antíoco XII coroado virado à direita.
Reverso: *Tyche* em pé, com *kalathos*, à esquerda.

Reverso: *Tyche* em pé, com *kalathos*, à esquerda.
Palma;
cornucópia.
Legendas de reverso: em grego, *BASILWS ANTIOCOY
EPIFANOY S KALLINIKOY*.

Observações: Conforme Evans (2006) o(s) exemplar(es) desta moeda apresentado(s) em seu estudo está(ão) sob a guarda do *Drew Institute of Archaeological Research* (DIAR).

Anverso

Reverso



Contexto de achado: Cesareia Marítima – Área A (Área residencial).

Referências: Rosenberger 25.

RN-208

Local de emissão: Sídon

Autoridade Emissora: Augusto

Data da emissão: 10/9 AEC

Denominação: Bronze; 19mm.

Anverso: Busto de Zeus laureado, à direita. Legenda em grego: ΣΙΔΩΝΟΣΘΕΑΣ

Reverso: Nike em uma proa. Legenda em grego: Λ Β Ρ

Observações: Conforme Evans (2006) o(s) exemplar(es) desta moeda apresentado(s) em seu estudo está(ão) sob a guarda do *Drew Institute of Archaeological Research* (DIAR).

Anverso

Reverso



Contexto de achado: Cesareia Marítima – Área A (Área residencial).

Referências: RPC I: 4600

RN-209

Local de emissão: Tiro (atual Sour no Líbano)

Autoridade Emissora: Autônomo

Data da emissão: 64/5-119 EC

Denominação: Bronze; 16mm.

Anverso: Cabeça velada de *Tyche* à direita, usando coroa com torres.

Reverso: Palmeira com dois cachos de frutas. Legenda: *ΤΥΡ ΜΗΤΡΟΠΟΛΙΣ* *ΙΕΡ*
ΑC, ΑΣ; Letras fenícias לציר ('de Tiro')

Observações: Conforme Evans (2006) o(s) exemplar(es) desta moeda apresentado(s) em seu estudo está(ão) sob a guarda do *Drew Institute of Archaeological Research* (DIAR).

Anverso

Reverso



Contexto de achado: Cesareia Marítima – Área A (Área residencial).

Referências: BMC 338

RN-210

Local de emissão: Tiro (atual Sour no Líbano)

Autoridade Emissora: Autônomo

Data da emissão: 93/4 EC

Denominação: Bronze; 16mm.

Anverso: Busto de *Tyche* com torre e véu, à direita.

Reverso Palmeira com dois cachos de frutas. Legenda: *TYP MHTPOΠOΛEW C IEP*
AC, AΣ; Letras fenícias לצר ('de Tiro')

Observações: Conforme Evans (2006) o(s) exemplar(es) desta moeda apresentado(s) em seu estudo está(ão) sob a guarda do *Drew Institute of Archaeological Research* (DIAR).



Contexto de achado: Cesareia Marítima – Área H (Área do Hipódromo).

Referências: Rouvier 2147;
BMC 338

RN-211

Local de emissão: Tiro (atual Sour no Líbano)

Autoridade Emissora: Autônomo

Data da emissão: 98/9 EC

Denominação: Bronze; 13mm.

Anverso: Busto de *Tyche* com torre e véu, à direita.

Anverso

Reverso



Contexto de achado: Cesareia Marítima – Área A (Área residencial).

Reverso: Astarte em pé sob uma galé. Legenda em letras fenícias לצר ('de Tiro').

Referências: Rouvier 2250;
BMC 303.

Observações: Conforme Evans (2006) o(s) exemplar(es) desta moeda apresentado(s) em seu estudo está(ão) sob a guarda do *Drew Institute of Archaeological Research* (DIAR).

RN-212

Local de emissão: Tiro (atual Sour no Líbano)

Autoridade Emissora: Autônomo

Data da emissão: 104/109 EC

Denominação: Bronze; 16mm.

Anverso: Busto de *Tyche* com torre e véu, à direita.

Reverso: Palmeira com dois cachos de frutas. Legenda: *TYP MHTPOHIOAEWC IEP*
AC, AΣ; Letras fenícias לצר ('de Tiro').

Observações: Conforme Evans (2006) o(s) exemplar(es) desta moeda apresentado(s) em seu estudo está(ão) sob a guarda do *Drew Institute of Archaeological Research* (DIAR).



Contexto de achado: Cesareia Marítima – Área A (Área residencial).

Referências: Rouvier 2147;
BMC 338.

RN-213

Local de emissão: Tiro (atual Sour no Líbano)

Autoridade Emissora: Autônomo

Data da emissão: 114/5 EC

Denominação: Bronze; 13mm.

Anverso: Busto de *Tyche* com torre e véu, à direita.

Reverso: Astarte em pé sob uma galé. Legenda em letras fenícias לצר ('de Tiro')

Observações: Conforme Evans (2006) o(s) exemplar(es) desta moeda apresentado(s) em seu estudo está(ão) sob a guarda do *Drew Institute of Archaeological Research* (DIAR).



Contexto de achado: Cesareia Marítima – Área G (Área residencial).

Referências: Rouvier 2149;
BMC 286.

RN-214

Local de emissão: Tiro (atual Sour no Líbano)

Autoridade Emissora: Autônomo

Data da emissão: 115/119 EC

Denominação: Bronze; 16mm.

Anverso: Busto de *Tyche* com torre e véu, à direita.

Reverso: Palmeira com dois cachos de frutas. Legenda: *TYP MHTPOΠIOAEWC*
IEP AC, AΣ; Letras fenícias לצר ('de Tiro').

Referências: Rouvier 2152-3;
BMC 345.

Observações: Conforme Evans (2006) o(s) exemplar(es) desta moeda apresentado(s) em seu estudo está(ão) sob a guarda do *Drew Institute of Archaeological Research* (DIAR).

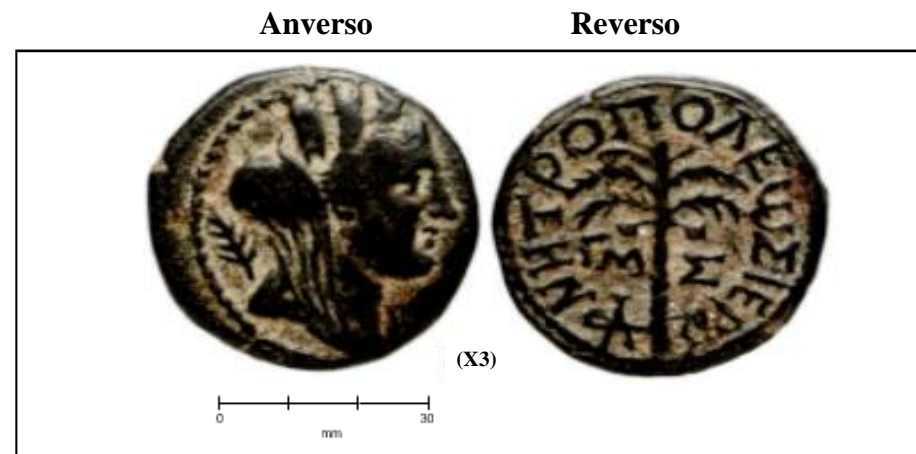

Contexto de achado: Cesareia Marítima – Área A (Área residencial).

RN-215

Local de emissão: Tiro (atual Sour no Líbano)

Autoridade Emissora: Autônomo

Data da emissão: 1/300 EC

Denominação: Bronze, 16mm.

Anverso: Busto de *Tyche* com torre e véu, à direita.

Reverso: Palmeira com dois cachos de frutas. Legenda: *ΤΥΡ ΜΗΤΡΟΠΟΛΙΣ*
ΑΣ; Letras fenícias לצר ('de Tiro').

Observações: Conforme Evans (2006) o(s) exemplar(es) desta moeda apresentado(s) em seu estudo está(ão) sob a guarda do *Drew Institute of Archaeological Research* (DIAR).



Contexto de achado: Cesareia Marítima – Áreas A e G (Áreas residenciais).

Referências: Rouvier 2150;
BMC 343.

RN-216

Local de emissão: Dora (atual Tel-Dor em Israel)

Autoridade Emissora: Trajano

Data da emissão: 111/112 EC

Denominação: As; 13mm; Bronze

Anverso: Cabeça de *Tyche-Astarte* velada, com coroa de torres, virada para a direita.

Reverso: *Tyche-Astarte* em pé, à esquerda.

Cana de leme: peça que comanda o leme, podendo ter o formato delgado (barcos pequenos) ou de roda (chamada de roda de leme); cornucópia;
Legendas de reverso: em grego, *LA* (ano 1 da fundação de Dora = 63 EC).

Anverso

Reverso



Contexto de achado: Cesareia Marítima – Área A (Área residencial).

Referências: Meshorer City-Coins 18.

Observações: Conforme Evans (2006) o(s) exemplar(es) desta moeda apresentado(s) em seu estudo está(ão) sob a guarda do *Drew Institute of Archaeological Research* (DIAR).

RN-217

Local de emissão: Dora (atual Tel-Dor em Israel)

Autoridade Emissora: Trajano

Data da emissão: 98/117 EC

Denominação: As; 16mm; Bronze

Anverso: Busto laureado e levemente drapejado sobre o ombro esquerdo de Trajano, à direita.

Legendas de anverso: em grego, *TPAIANOC CEB. GEPM. A.*, que significa: Imperador Trajano.

Reverso: *Tyche*-Astarte? com coroa de torres, em pé, virada para a esquerda.
Cornucópia;
Estandarte.

Legendas de reverso: em grego, *WPITWN POE*, que significa: do povo de Dora, ano 175 de Dora = 111 EC.

Anverso

Reverso

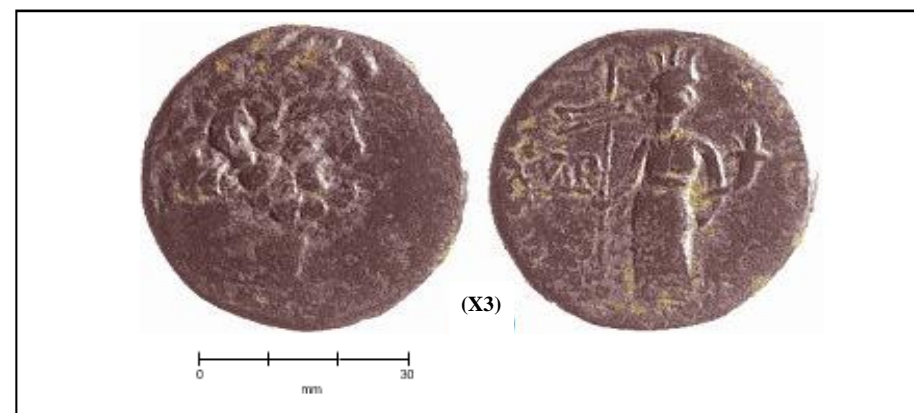

Contexto de achado: Cesareia Marítima – Área A (Área residencial).

Referências: Meshorer City-Coins 22.

Observações: Conforme Evans (2006) o(s) exemplar(es) desta moeda apresentado(s) em seu estudo está(ão) sob a guarda do *Drew Institute of Archaeological Research* (DIAR).

RN-218

Local de emissão: Paneas

Autoridade Emissora: Herodes Filipe II

Data da emissão: 4 AEC-34 EC

Denominação: Bronze; 18mm.

Anverso: Busto de Felipe I, à direita.

Legendas de anverso: em grego, *FILIPPOY TETPAPXOY* (de Felipe, o tetrarca).

Reverso: Fachada de templo tetrastilo construído sobre plataforma (o *Augusteum* em Panias); as colunas com capitéis iônicos.

Lírio no templo.

Legendas de reverso: em grego, *KAICAP CEBAC*= César Augusto.

Anverso

Reverso



Contexto de achado: Cesareia Marítima – Área C (Área do antigo *carceres* do Hipo-Estádio).

Referências: Meshorer TJC 96;
Hendin 529;
Meshorer AJC II 2.

Observações: Conforme Evans (2006) o(s) exemplar(es) desta moeda apresentado(s) em seu estudo está(ão) sob a guarda do *Drew Institute of Archaeological Research* (DIAR).

RN-219

Local de emissão: Paneas

Autoridade Emissora: Domiciano

Data da emissão: 74/5 EC

Denominação: As; 16mm; Bronze

Anverso: Busto laureado de Domiciano, à direita.

Legendas de anverso: em grego: *DOMITIANOC KAICAPE*,
que significa: Domiciano César.

Reverso: Nike escrevendo em escudo, à direita.

Legendas de reverso: em grego, *ETOY IQ BA AGRIPA* (ano 19 = 79/80
EC).

Observações: Conforme Evans (2006) o(s) exemplar(es) desta moeda apresentado(s) em seu estudo está(ão) sob a guarda do *Drew Institute of Archaeological Research* (DIAR).



Contexto de achado: Cesareia Marítima – Área A (Área residencial).

Referências: Meshorer AJC II 19;
Meshorer TJC 147;
Hendin 600;
SNG ANS 294.

RN-220

Local de emissão: Paneas

Autoridade Emissora: Domiciano

Data da emissão: 70-75 EC

Denominação: As; 18mm; Bronze

Anverso: Busto drapejado e couraçado de Domiciano, à direita.
Legendas de anverso: em grego, *ΔΟΜΕΤ ΚΑΙCΑΡ ΓΕΡΜΑΝΙ*

Reverso: Nike avançando para a direita.
Legendas de reverso: em grego, *ΕΤΟ ΚΑ ΒΑC/ΑΓΡΙΑ* (ano 24 = 84/5 EC).

Observações: Conforme Evans (2006) o(s) exemplar(es) desta moeda apresentado(s) em seu estudo está(ão) sob a guarda do *Drew Institute of Archaeological Research* (DIAR).

Anverso

Reverso



Contexto de achado: Cesareia Marítima – Área A (Área residencial).

Referências: Meshorer TJC 150;
Hendin 602;
Meshorer AJC II 22;
SNG ANS 298

RN-221

Local de emissão: Paneas

Autoridade Emissora: Domiciano

Data da emissão: 83/4 EC

Denominação: As; 16mm; Bronze

Anverso: Busto laureado de Domiciano, à direita.

Legendas de anverso: em grego, *IMP. CAES. DIVI. VESP. F. DOMITIAN. AVG. GER. COS. X.*, que significa: Imperador, César, filho do divino Vespasiano, Domiciano, Augusto, conquistador da Germânia, cônsul pela décima vez

Reverso: Moneta em pé à esquerda.

Escalas, na mão direita de Moneta. Cornucópia, na mão esquerda de Moneta.

Legendas de reverso: em grego, e latim: *MONETA E I BA API A AVGVST* = Oficia monetária do Imperador. no campo: *ET KE* (ano 25 = 85/6 EC). *SC* = com o acordo do Senado.

Anverso

Reverso



Contexto de achado: Cesareia Marítima – Área A (Área residencial).

Referências: Meshorer TJC 153;
Hendin 605;
Meshorer AJC II 25;
SNG ANS 306.

Observações: Conforme Evans (2006) o(s) exemplar(es) desta moeda apresentado(s) em seu estudo está(ão) sob a guarda do *Drew Institute of Archaeological Research* (DIAR).

RN-222

Local de emissão: Séforis

Autoridade Emissora: Trajano

Data da emissão: 98-119 EC

Denominação: As; 18mm; Bronze

Anverso: Busto laureado de Trajano, à direita.

Legendas de anverso: em grego, *TRAIANOS AVTOKRATWR EDWKEN*, que significa: Imperador Trajano

Reverso: Coroa de louros.

Legendas de reverso: em grego, *SEPFW-RHNWN*.

Anverso

Reverso



Contexto de achado: Cesareia Marítima – Área A (Área residencial); Área B (Esplanada Bizantina); Área C (Área do antigo *carceres* do Hipo-Estádio).

Referências: Hendin 906;
SNG ANS 1086;
Rosenberger 3;
Beirut Museum 1;
Meshorer City-Coins 87.

Observações: Conforme Evans (2006) o(s) exemplar(es) desta moeda apresentado(s) em seu estudo está(ão) sob a guarda do *Drew Institute of Archaeological Research* (DIAR).

RN-223

Local de emissão: Ascalon

Autoridade Emissora: Autônomo

Data da emissão: 72/3 EC

Denominação: Bronze; 16mm.

Anverso: Busto de *Tyche* com torre e véu, à direita.

Reverso: Galé com remos. Legenda: $\zeta OP A \Sigma$

Observações: Conforme Evans (2006) o(s) exemplar(es) desta moeda apresentado(s) em seu estudo está(ão) sob a guarda do *Drew Institute of Archaeological Research* (DIAR).



Contexto de achado: Cesareia Marítima – Área A (Área residencial).

Referências: BMC 46-9.

RN-224

Local de emissão: Ascalon

Autoridade Emissora: Antonino Pio

Data da emissão: 150/1-218/9 EC

Denominação: Bronze; 18mm.

Anverso: Busto de Antonino Pio, laureado, à direita. Legenda: *ANT Ω NINOC CEBACTOC*, que significa: Imperador Antonino Pio.

Reverso: Templo com quatro portas decoradas, uma dentro da outra; pilares em forma de figuras humanas. Legenda: *ACKAA Ω ANC*= Ascalon

Observações: Conforme Evans (2006) o(s) exemplar(es) desta moeda apresentado(s) em seu estudo está(ão) sob a guarda do *Drew Institute of Archaeological Research* (DIAR).

Anverso

Reverso



Contexto de achado: Cesareia Marítima – Área G (Área residencial).

Referências: BMC 191

RN-225

Local de emissão: Gaza

Autoridade Emissora: Adriano

Data da emissão: 132/133 EC

Denominação: As; 16mm; Bronze

Anverso: Busto de Adriano laureado, à direita. Legenda: *A KA TP AAPIAN CE*, que significa: Imperador César Trajano Adriano.

Reverso: Hércules em pé, com clava e pele de leão, à direita. Legenda: *ΓΑΖΑ Γ
ΕΠΙ ΒΥΡ*

Observações: Conforme Evans (2006) o(s) exemplar(es) desta moeda apresentado(s) em seu estudo está(ão) sob a guarda do *Drew Institute of Archaeological Research* (DIAR).

Anverso

Reverso

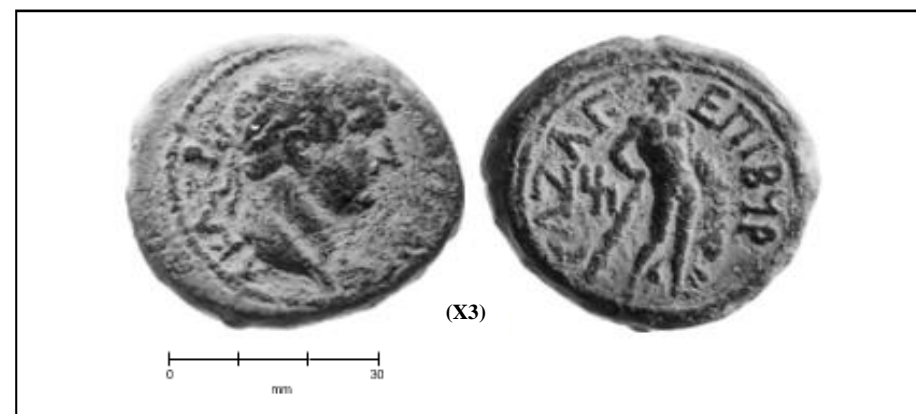

Contexto de achado: Cesareia Marítima – Área A (Área residencial).

Referências: De Saulcy 4;
BMC 46.

RN-226

Local de emissão: Alexandria

Autoridade Emissora: Trajano

Data da emissão: 113/4 EC

Denominação: As; 18mm; Bronze

Anverso: Busto de Trajano laureado, à direita.

Reverso: Coroa de *Hemhem* (coroa de Hipócrates)

Observações: Conforme Evans (2006) o(s) exemplar(es) desta moeda apresentado(s) em seu estudo está(ão) sob a guarda do *Drew Institute of Archaeological Research* (DIAR).

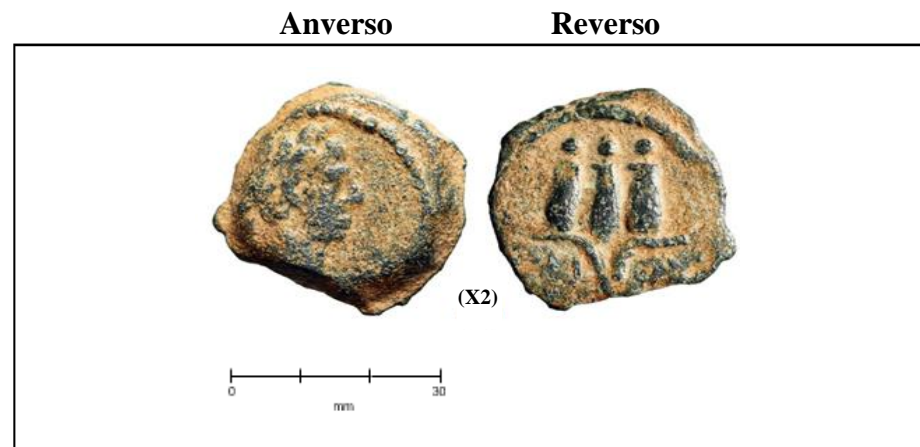

Contexto de achado: Cesareia Marítima – Área A (Área residencial).

Referências: Milne 693.

RN-227

Local de emissão: Alexandria

Autoridade Emissora: Adriano

Data da emissão: 117/135 EC

Denominação: As; 19mm; Bronze

Anverso: Busto de Adriano laureado, drapeado, à direita. Legenda: *AYT KAIC TPAIANOC*, que significa: Imperador César Trajano [Adriano].

Reverso: *Tyche* em pé voltada para a frente, segurando um leme e cornucópia. Legenda: *L B*;

Observações: Conforme Evans (2006) o(s) exemplar(es) desta moeda apresentado(s) em seu estudo está(ão) sob a guarda do *Drew Institute of Archaeological Research* (DIAR).



Contexto de achado: Cesareia Marítima – Área A (Área residencial).

Referências: BMC Alexandria 895

RN-228

Local de emissão: Alexandria

Autoridade Emissora: Adriano

Data da emissão: 117/135 EC

Denominação: As; 16mm; Bronze

Anverso: Busto de Adriano laureado, drapeado, visto por trás, à direita.
Legenda: *AYT KAIC TPAIAN AAPIANOC*, que significa:
Imperador César Trajano Adriano

Reverso: Busto de Serápis drapeado, à direita; usando *kalathos*; montado em um carneiro; usando uma coroa de *Hemhem*

Observações: Conforme Evans (2006) o(s) exemplar(es) desta moeda apresentado(s) em seu estudo está(ão) sob a guarda do *Drew Institute of Archaeological Research* (DIAR).

Anverso

Reverso



Contexto de achado: Cesareia Marítima – Área B (Esplanada Bizantina).

Referências: RPC III 6110

RN-229

Local de emissão: Roma

Autoridade Emissora: Adriano

Data da emissão: 121/122 EC

Denominação: *Sestertius*, 30mm; prata.

Anverso: Busto de Adriano laureado, drapeado, à direita. Legenda: *AYT KAIC TPAIANOC*, que significa: Imperador César Trajano [Adriano]

Reverso: *Tyche* em pé voltada para a frente, segurando um leme e cornucópia.
Legenda: *L B*;

Observações: Conforme Evans (2006) o(s) exemplar(es) desta moeda apresentado(s) em seu estudo está(ão) sob a guarda do *Drew Institute of Archaeological Research* (DIAR).

Anverso

Reverso



Contexto de achado: Cesareia Marítima – Área G (Área residencial).

Referências: BMC Alexandria 895

RN-230

Local de emissão: Roma

Autoridade Emissora: Adriano

Data da emissão: 117-138 EC

Denominação: *Dupondius*; 28mm, oricalco.

Anverso: Busto de Adriano radiado à esquerda.

Legenda: *IMP CAESAR TRAIANVS HADRIANVS PM TR P COS III*, que significa: Imperador, César, Trajano Adriano, Pontífice Máximo, detentor do poder tribunicio, cônsul pela terceira vez.

Reverso: *Virtus* em pé à direita, segurando uma lança e parazonio.

Legenda em latim: *VIRTVTI AVGVSTI SC* = Para a coragem do imperador, com o acordo do Senado

Anverso

Reverso



Contexto de achado: Cesareia Marítima – Área C (Área do antigo ‘*carceres*’ do Hipo-Estádio).

Referências: RIC 605

Observações: Conforme Evans (2006) o(s) exemplar(es) desta moeda apresentado(s) em seu estudo está(ão) sob a guarda do *Drew Institute of Archaeological Research* (DIAR).

2. REPERTÓRIO DAS ESTRUTURAS ARQUITETÔNICAS – REA

O presente repertório das estruturas urbanas refere-se às construções arquitetônicas de duas cidades da *Judaea-Palaestina* (Jerusalém/Aelia Capitolina e Cesareia Marítima), no recorte temporal compreendido entre o século I AEC ao II EC, relacionado as fundações/refundações das cidades – Cesareia Marítima (fundada por volta de 30 AEC, por Herodes, o Grande); e Jerusalém/Aelia Capitolina (refundada provavelmente em 130 EC por Adriano).

Foram mapeadas em março de 2021 seis (06) estruturas arquitetônicas em grande escala em Jerusalém/Aelia Capitolina, a saber: 1) Portão de Adriano/Damasco; 2) Complexo do Monte do Templo; 3) Palácio de Herodes; 4) Fortaleza Antonia; 5) *Cardo maximus*; 6) *Decumanus maximus*. E onze (11) para Cesareia Marítima: 1) Teatro; 2) Templo de Augusto e Roma; 3) Palácio Promontório; 4) Hipo-Estádio; 5) *Cardo maximus*; 6) *Decumanus maximus*; 7) Sinagoga; 8) Aqueduto; 9) Anfiteatro; 10) Antigo Porto; 11) Hipódromo. Todavia, somente as estruturas construídas nos limites muralhados do espaço urbano, das duas cidades, do século I AEC ao II EC, em que se atestou arqueologicamente achados monetários serão analisadas nesta pesquisa, assim temos – para Jerusalém/Aelia Capitolina – i) Complexo do Monte do Tempo; ii) Portão de Adriano/Damasco; e para Cesareia Marítima – i) Templo de Augusto e Roma; ii) Hipo-Estádio.

Optamos por alguns campos na composição do repertório das estruturas arquitetônicas, a saber: localização, cronologia construtiva, estruturas arquitetônicas, moedas encontradas neste contexto arqueológico, histórico das escavações apontadas na tese e referências.

Para melhor compreensão do recorte geográfico da pesquisa, apresentamos um mapa da Província *Judaea-Palaestina* no século I EC, com destaque às cidades da tese e em seguida, há um mapa do moderno Estado de Israel.

As duas cidades da tese são apresentadas com mapa aéreo e as respectivas coordenadas geográficas das principais estruturas arquitetônicas analisadas no Tomo I.

Diante das informações obtidas no Tomo I desta tese, foi organizada uma ficha informativa para cada estrutura, com a anexação de uma imagem atual, seguida a saber:

- 1) Representação artística da estrutura;
- 2) Imagens de escavações arqueológicas;
- 3) Imagens de relatórios arqueológicos apresentados na tese.

Dessa forma, iniciamos o conteúdo imagético do Repertório das Estruturas Arquitetônicas – REA, com a Fig. 1 a seguir.

Fig. 1 – Mapa da *Judaea Palaestina* – séc. I EC – em destaque as cidades da tese



Fonte: Disponível em: <https://upload.wikimedia.org/wikipedia/commons/c/c7/First_century_Iudaea_province.gif>
Acesso em 16 de abril de 2022

Fig. 2 – Mapa do Estado de Israel – em destaque as cidades da tese



Fonte: Disponível em: <https://upload.wikimedia.org/wikipedia/commons/b/bf/Tierra_Santa.png> Acesso em 16 de abril de 2022

Estruturas arquitetônicas
REA-01 – Visão aérea de Jerusalém – Google Earth, 2022

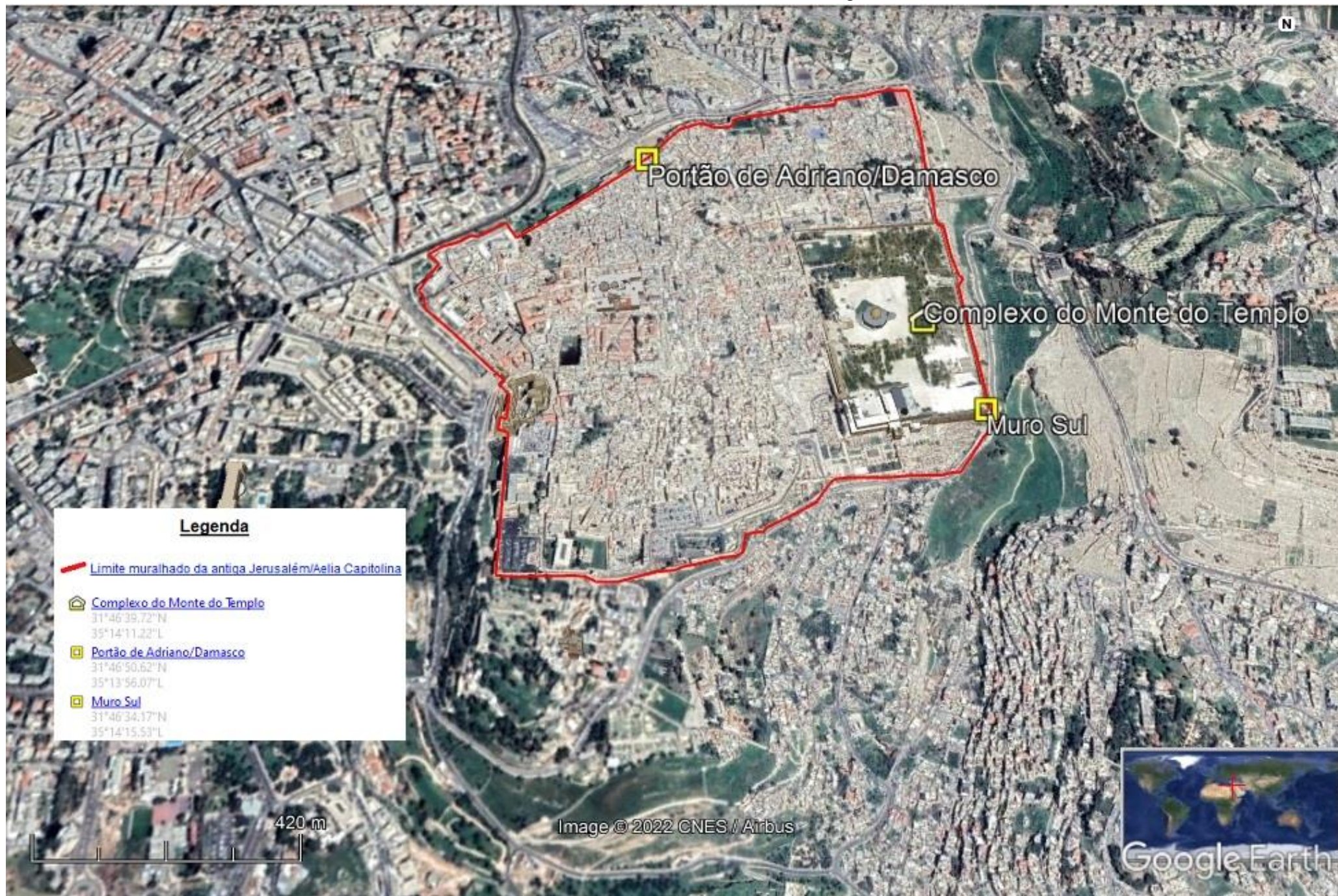

REA-02 – Complexo do Monte do Templo

Localização: Jerusalém

Cronologia construtiva:

Século I AEC, sob Herodes, o Grande

Estrutura(s) arquitetônica(s):

Herodes expandindo a esplanada em que ficava o Templo tornando-a com cerca de 140.000 metros quadrados. Para tornar a plataforma nivelada, o alicerce teve que ser cortado ao norte, onde se ergue, enquanto ao sul, onde o alicerce desce em direção à Cidade de David, a plataforma expandida foi apoiada em uma série de arcos subterrâneos ou abóbadas chamadas criptopórtico. No Monte do Templo Herodes encerrou a plataforma expandida com a parede que delimitava o limite do *temenos*. A parte superior da parede que limitava o *temenos* foi decorada com pilastras acopladas (pilares quadrados incorporados na parede). Uma série de portões na parede do *temenos* dava acesso ao Monte do Templo, especificamente (de norte a sul) o Arco de Wilson, o Portão Barclay e o Arco de Robinson (todos no lado oeste do Monte do Templo) e os Portões Hulda (no lado sul do Monte do Templo). Um edifício monumental de dois andares chamado de *Royal Stoa* ou *Basílica Real* ocupava o extremo sul do Monte do Templo (abrangendo a área ocupada hoje pela mesquita *al-Aqsa*, mas muito maior). O templo ficava no centro do Monte do Templo, em um afloramento natural de rocha, que hoje abriga o Domo da Rocha. O referido templo era cercado por sua própria muralha de fortificação e torres.

Moedas encontradas neste contexto arqueológico:

RN-149; RN-162; RN-167; RN-168; RN-171; RN-172; RN-173; RN-176; RN-177; RN- 180; RN-191; RN-192; RN-195; RN-196; RN-198; RN-199.

Histórico de escavações apontado na tese:

De Saulcy, 1863;

Wilson, 1864-5;

Warren; Conder, 1867-1870;

Wilson; Warren, 1867.



Referências:

- 1) CLAIR, G. *The buried city of Jerusalem and general exploration of Palestine: a popular exposition of recent discoveries made by Colonel Sir Charles Wilson, Colonel Sir Charles Warren, Captain Conder and others*, Londres: R. Bentley, 1887.
- 2) DE SAULCY, F. *Jerusalém*. Paris, 1882.
- 3) WARREN, C.; CONDER, C. R. *The survey of Western Palestine-Jerusalem*. Londres: The Committee Of The Palestine Exploration Fund, 1884.
- 4) WILSON, C. W. *Ordnance Survey of Jerusalem*. 1865.
- 5) _____.; WARREN, C. *The Recovery of Jerusalem: A Narrative of Exploration and Discovery in the City and the Holy Land*. Londres: R. Bentley, 1871.
- 6) **Imagem aérea do Monte do Templo**. Disponível em: <<https://cpadnews.com.br/universo-cristao/45374/entenda-por-que-cristaos-e-judeus-sao-proibidos-de-orar-no-monte-do-templo.html>> Acesso em 10 de janeiro de 2021.
- 7) **Representação artística da ocupação do Monte do Templo**. Disponível em: <<https://www.jw.org/pt/biblioteca/biblia/nwt/apendice-b/monte-templo-primeiro-seculo/>> Acesso em 10 de janeiro de 2021.
- 8) **Representação artística do Complexo do Monte do Templo – século I EC**. Disponível em: <<http://www.messianicjudaism.me/musings/2008/08/05/leen-ritmeyer-imagines-golgotha/>> Acesso em 10 de janeiro de 2021.
- 9) **Reconstituição artística de Jerusalém – século I EC**. Disponível em: <<https://www.youtube.com/watch?v=EqUvqB8Sm9o>> Acesso em 10 de janeiro de 2021.

REA-03 – Representação artística da ocupação do Monte do Templo

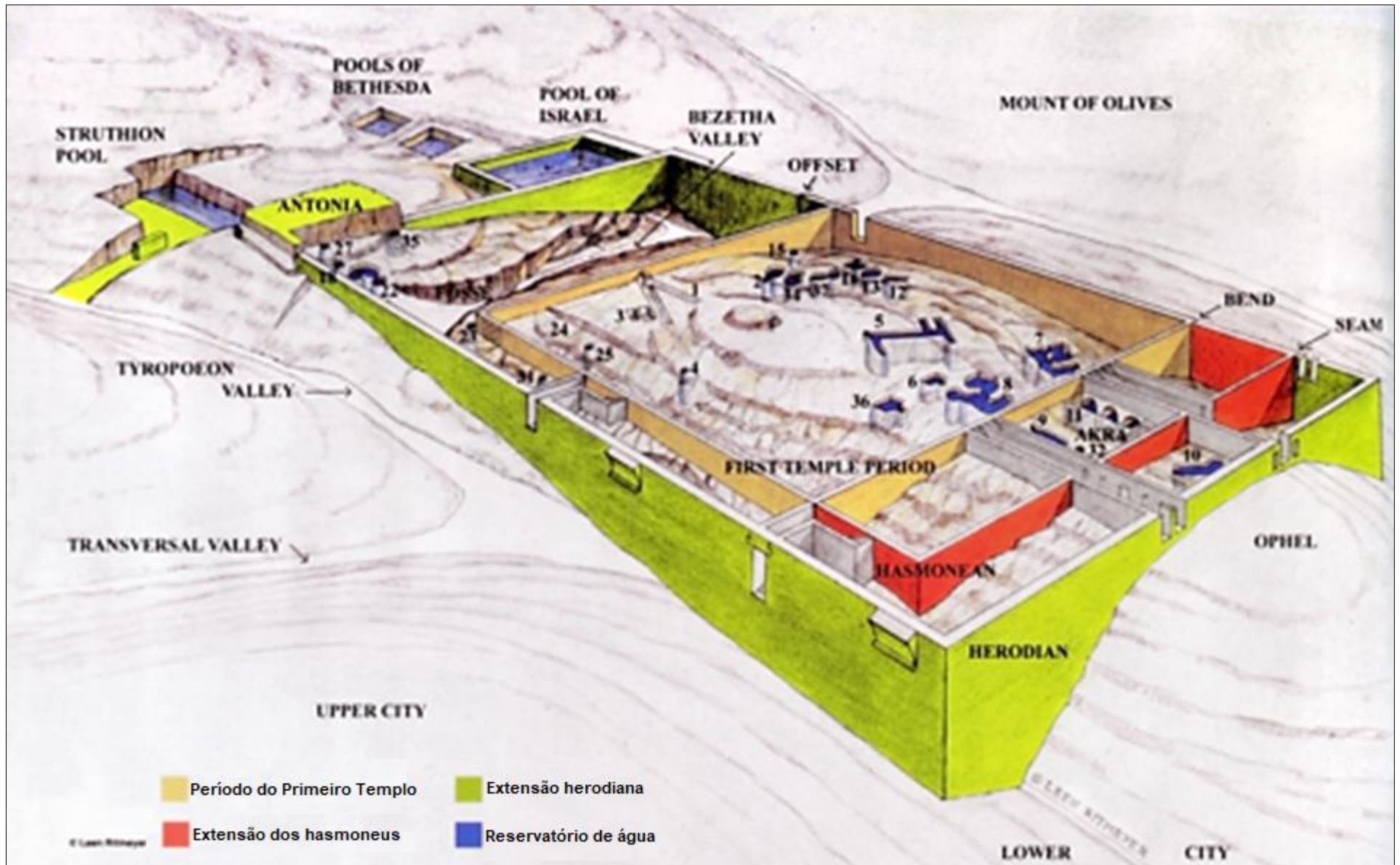

De acordo com a tradição judaica o rei Salomão teria construído um templo no topo do Monte Moriá. O rei Ezequias construiu um Monte do Templo (paredes amarelas) ao redor do Templo de Salomão, que ele também renovou. No período hasmoneu o Monte do Templo foi ampliado para o sul (paredes vermelhas). Finalmente, o rei Herodes, o Grande, ampliou o monte para dobrar seu tamanho (paredes verdes) construindo muros de contenção de 5m de espessura. Reservatórios de água cortados na rocha natural do monte também são demonstrados na imagem acima (em azul).

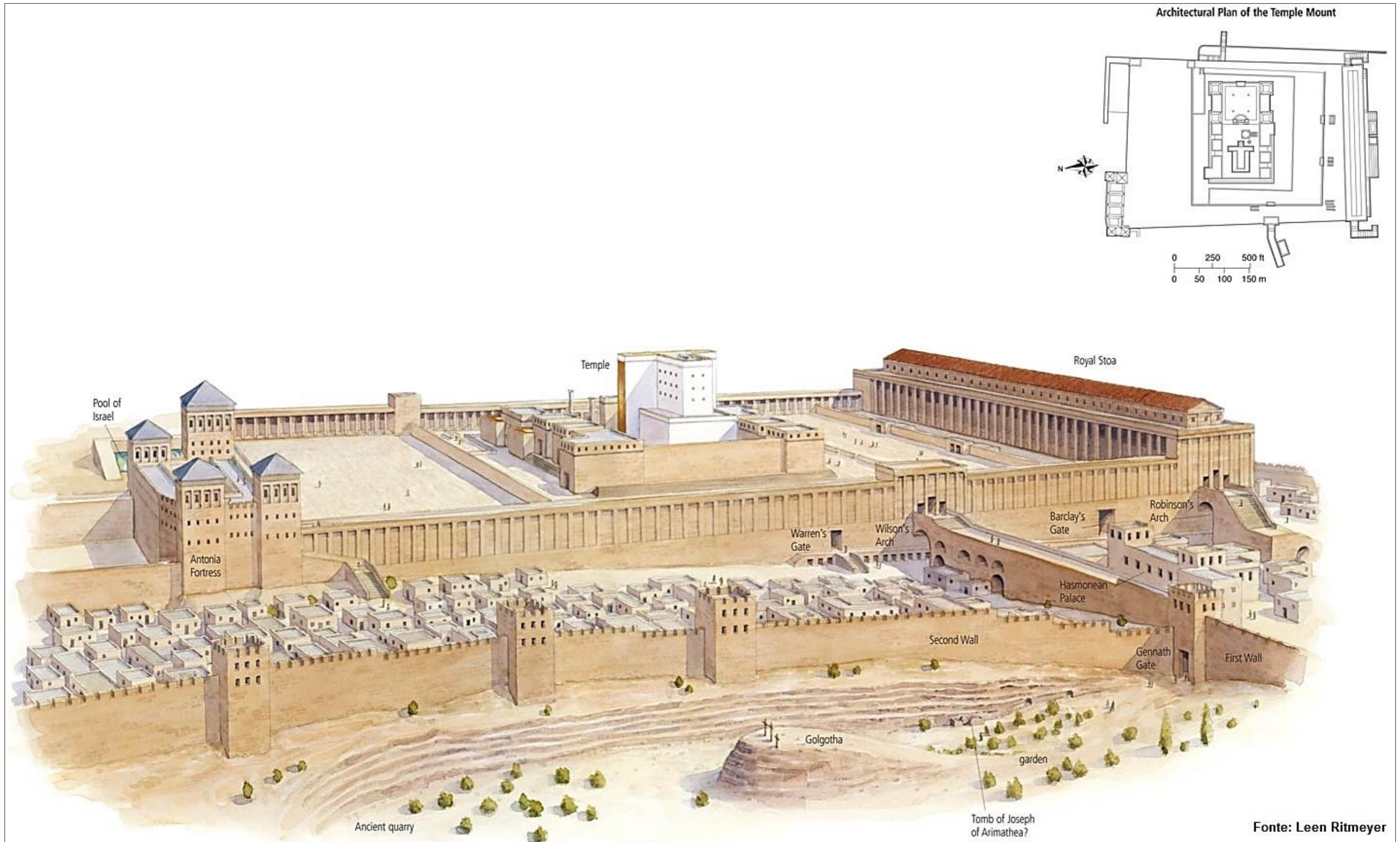

Monte do Templo no primeiro século

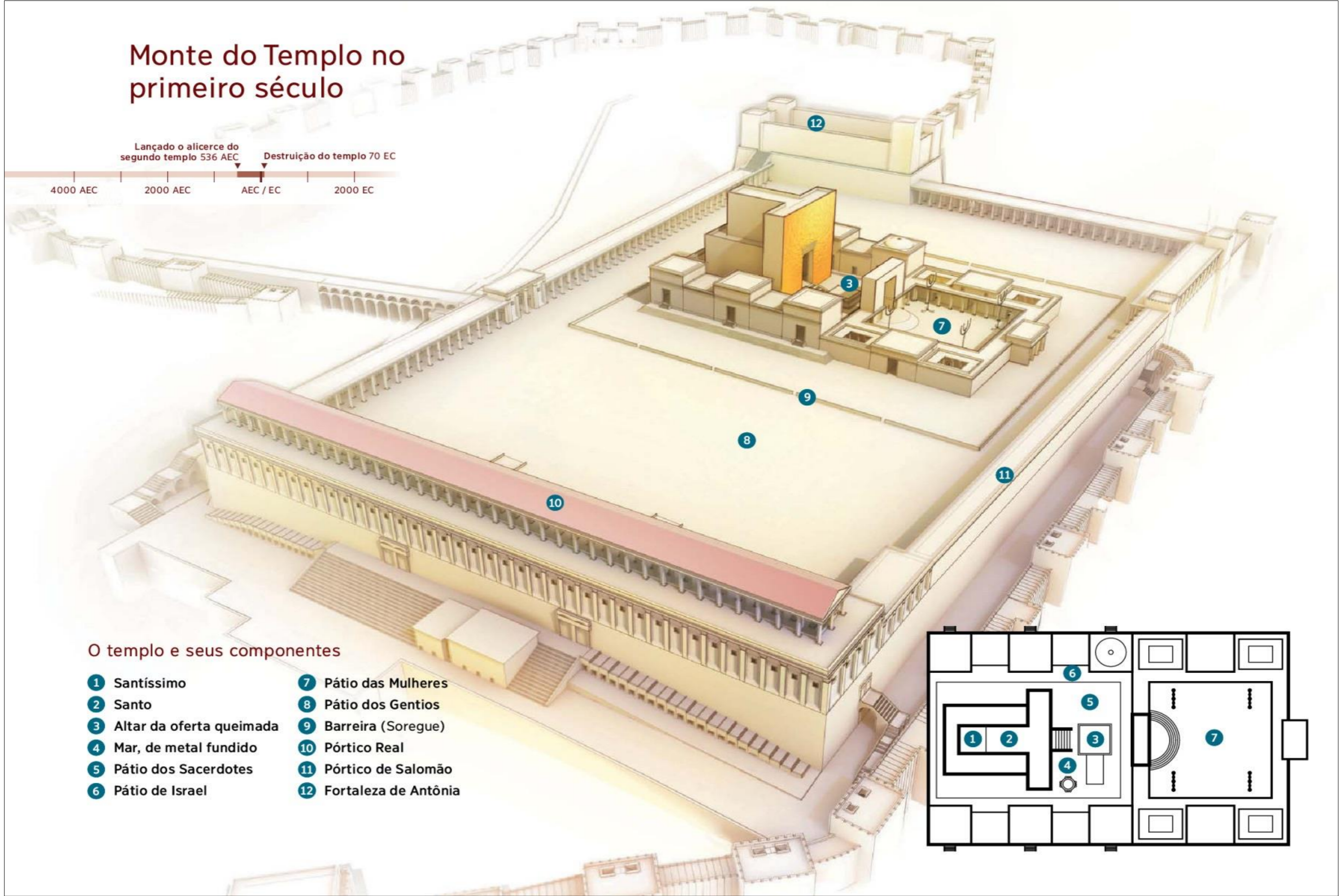

Lançado o alicerce do segundo templo 536 AEC
 Destruição do templo 70 EC

4000 AEC 2000 AEC AEC / EC 2000 EC

O templo e seus componentes

- | | |
|----------------------------|-------------------------|
| 1 Santíssimo | 7 Pátio das Mulheres |
| 2 Santo | 8 Pátio dos Gentios |
| 3 Altar da oferta queimada | 9 Barreira (Soregue) |
| 4 Mar, de metal fundido | 10 Pórtico Real |
| 5 Pátio dos Sacerdotes | 11 Pórtico de Salomão |
| 6 Pátio de Israel | 12 Fortaleza de Antônia |

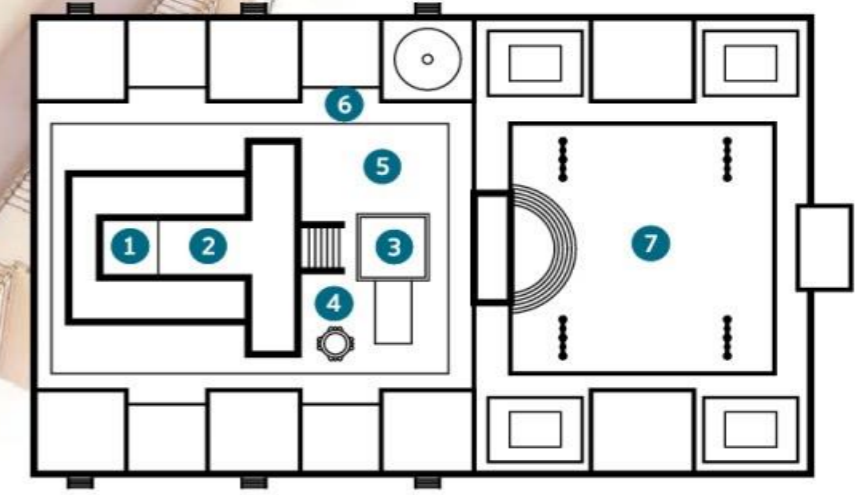

ORDNANCE SURVEY OF JERUSALEM.

CAPTAIN CHARLES W. WILSON R.E.
 UNDER THE DIRECTION OF
 COLONEL SIR HENRY JAMES, R.E. F.R.S. &c. DIRECTOR OF THE ORDNANCE SURVEY.
 1864-5.

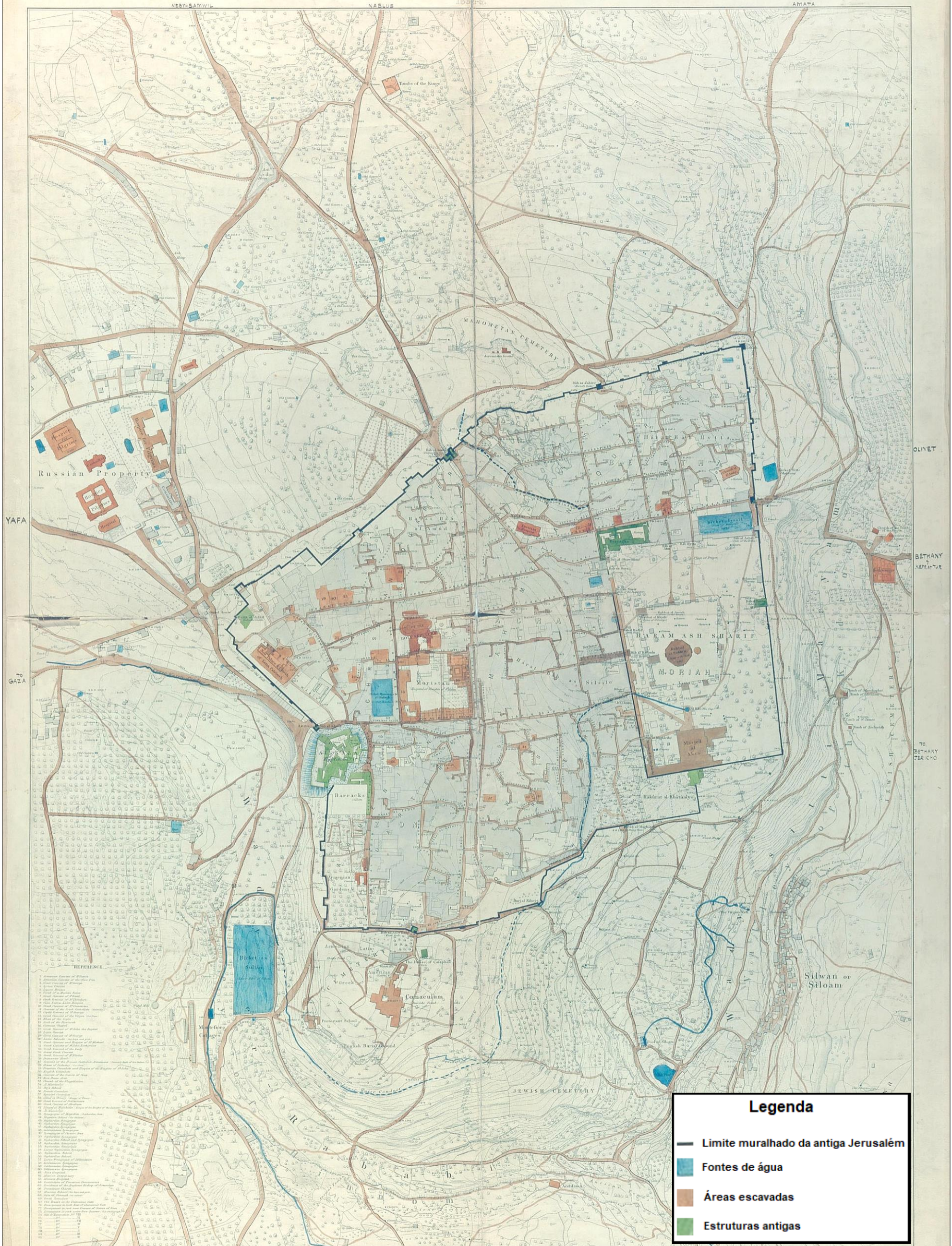

Legenda

- Limite muralhado da antiga Jerusalém
- Fontes de água
- Áreas escavadas
- Estruturas antigas

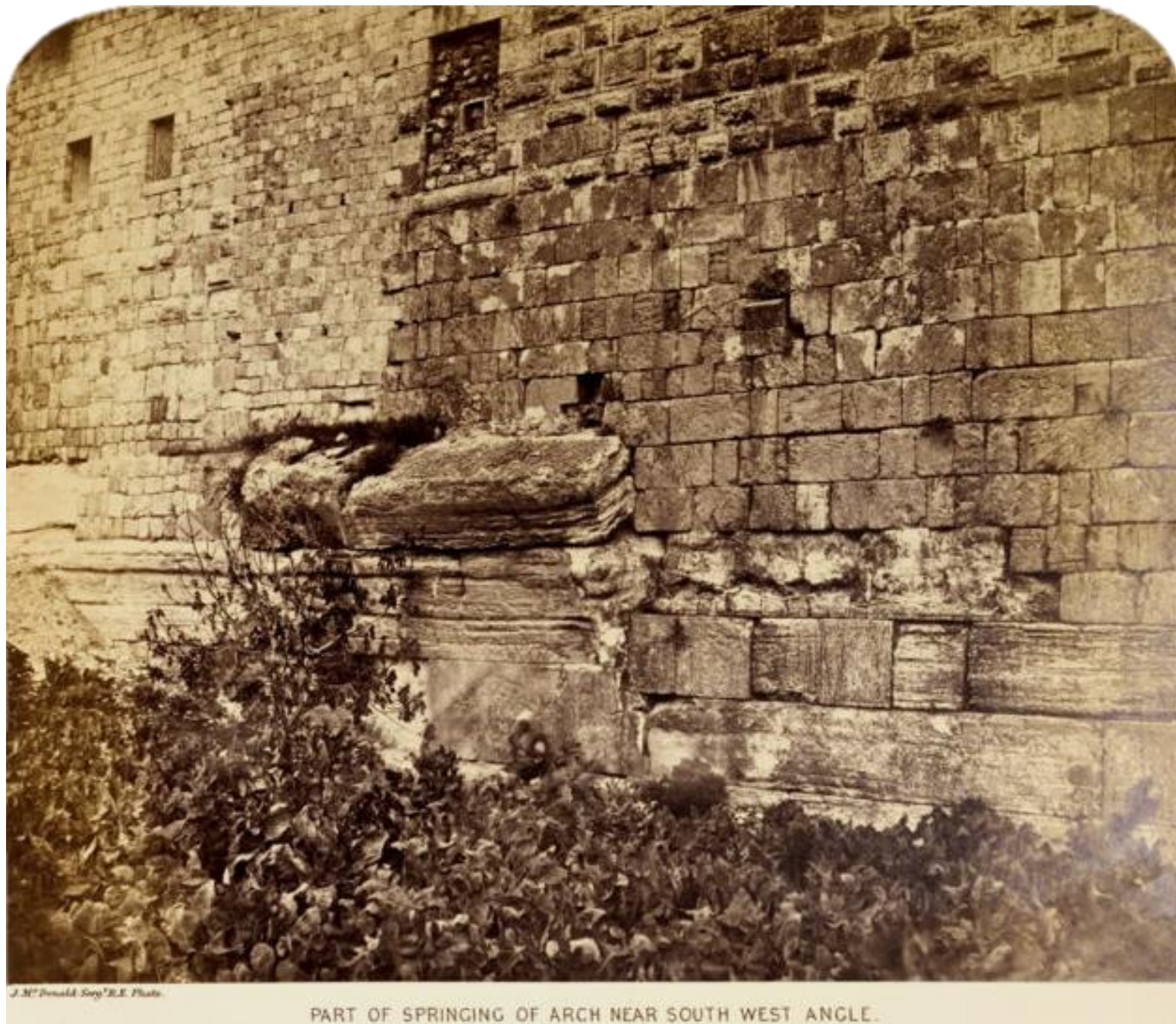



J. M. Donald Serg. R. E. Photo.

NORTH FRONT OF MASJED-AL-AKSA.

REA-09 - Mapa de Jerusalém em 1167 EC. Capitão Wilson e Capitão Warren. **The Recovery of Jerusalem: A Narrative of Exploration and Discovery in the City and the Holy Land.** 1871

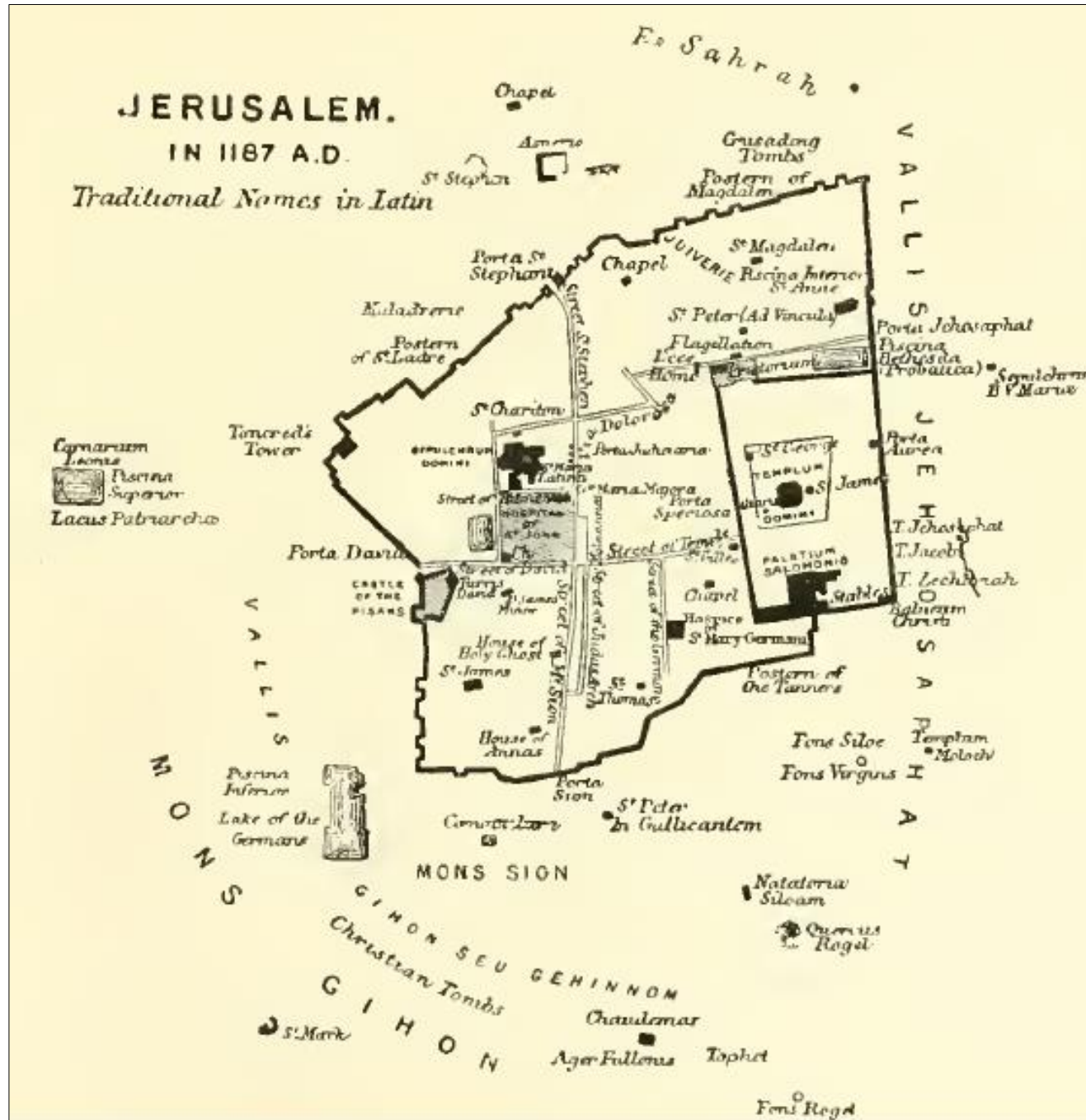

REA-10 - Arco de Robinson. Capitão Wilson e Capitão Warren. **The Recovery of Jerusalem: A Narrative of Exploration and Discovery in the City and the Holy Land. 1871**

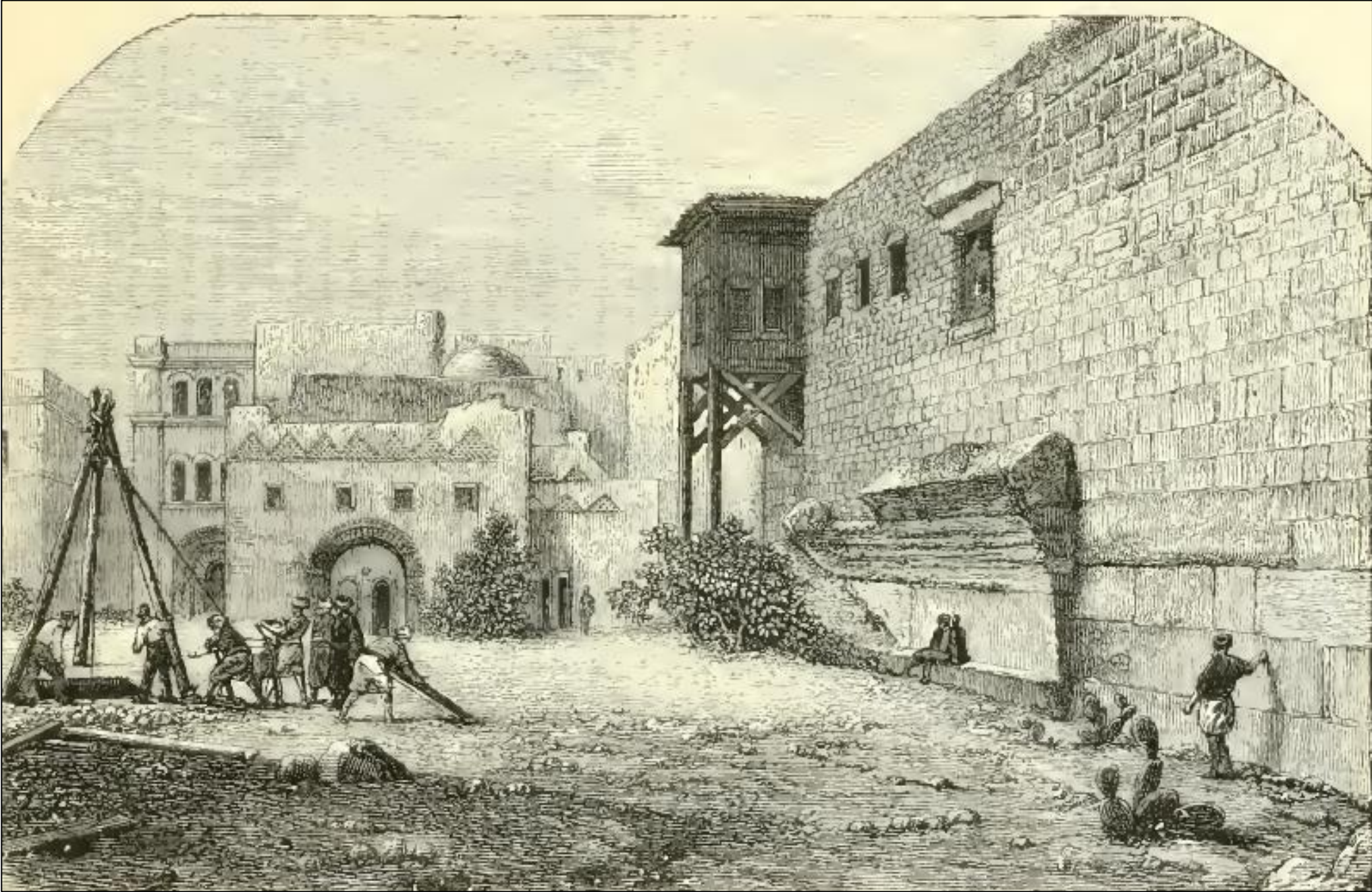



REA-12 – Portão de Adriano/Damasco

Localização: Jerusalém/Aelia Capitolina

Cronologia construtiva:
Século II EC, sob Adriano

Estrutura(s) arquitetônica(s):
Os vestígios do Portão de Adriano são visíveis sob o moderno Portão de Damasco. Das três passagens em arco originais (de Adriano), apenas a pequena oriental sobreviveu, com sua torre em flanco.

Moedas encontradas neste contexto arqueológico:
RN-011

Histórico de escavações apontado na tese:
Hamilton, 1937-1938;
Hennessy, 1964-1966;
Magen, 1979-1981.



Referências:

- 1) ABRAHAM, Y. Conservation plan - Damascus Gate facade. **Israel Antiquities Authority**, 2010. Disponível em: <https://www.antiquities.org.il/jerusalemWalls/images/shimur/IL_shchem/damascus_03.JPG> Acesso em 10 de janeiro de 2021.
- 2) BAHAT, D. **The Illustrated Atlas of Jerusalem**. Simon & Schuster, 1990.
- 3) BEN-DOV, M. **Historical atlas of Jerusalem**. New York: Continuum, 2002.
- 4) BENNETT, C. M.; HENNESSY, J. B. **Excavations at the Damascus Gate**, Jerusalém, 1964-66.
- 5) HAMILTON, R. W. Excavations along the North Wall of Jerusalem, 1937-8, **Quarterly of the Department of Antiquities of Palestine** 10, 1940, p. 1-54
- 6) MAGEN, M. Excavations at the Damascus Gate, 1979-1984. In: H. Geva ed. **Ancient Jerusalem Revealed**. Jerusalém, 1994.
- 7) WEKSLER-BDOLAH, S. Aelia Capitolina – Jerusalem in the Roman Period in Light of Archaeological Research. **Mnemosyne Supplements** – 432, Brill: Leiden-Boston, 2019.
- 8) **Imagem do Portão de Adriano/Damasco**. Arquivo pessoal.

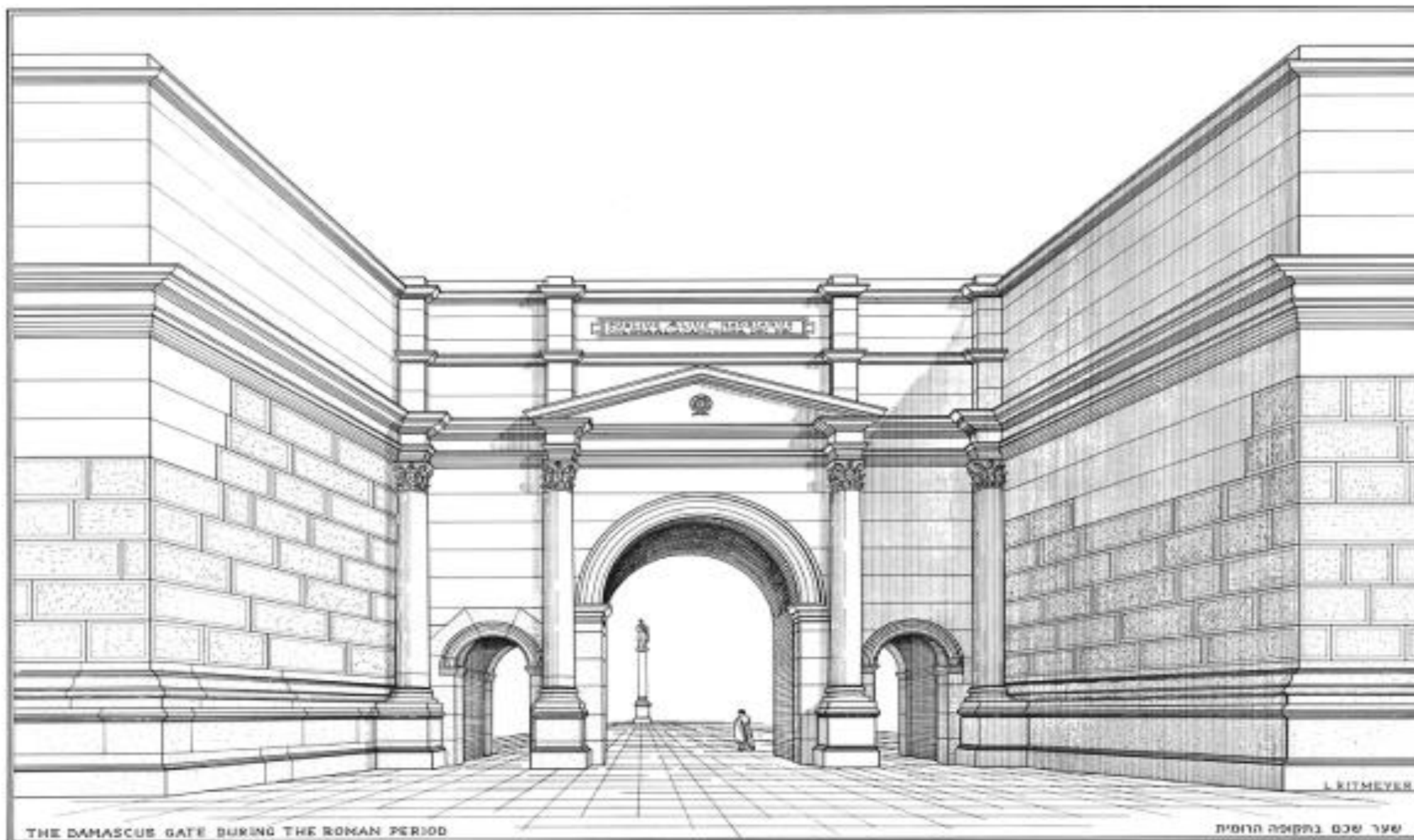

O Portão de Damasco está localizado no centro da muralha norte da Cidade Velha de Jerusalém. O portão foi construído no século II EC durante o reinado do imperador romano Adriano como uma entrada monumental para a cidade de Jerusalém, que ele renomeou Aelia Capitolina. Este portão aparece no Mapa Madaba, que mostra um quadrado aberto com uma coluna dentro do portão.

REA-14 - Representação artística do Portão de Adriano/Damasco – século II EC – Ben-Dov, 2002.

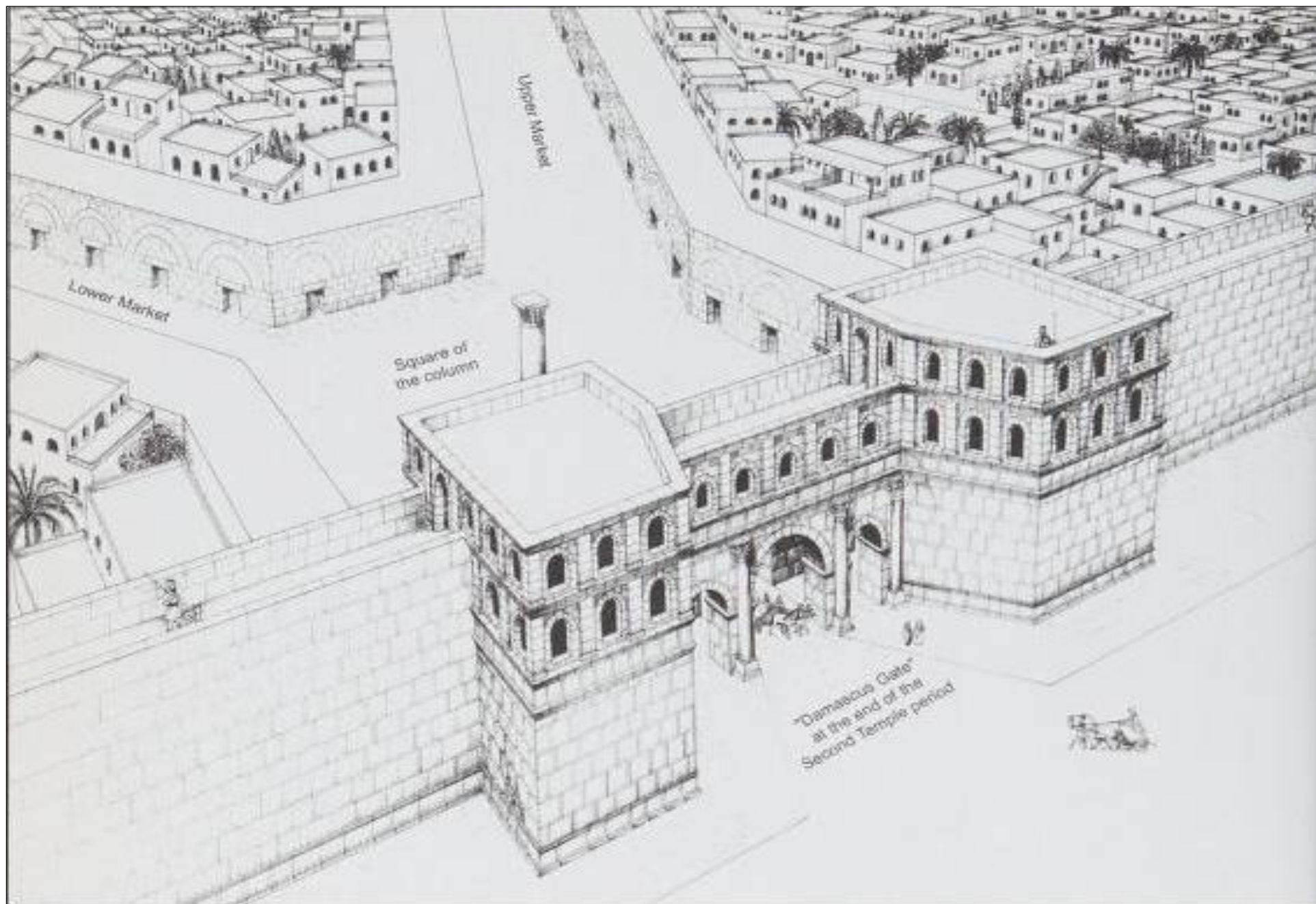

REA-15 - Representação artística do Portão de Adriano/Damasco. Adaptado de Bahat, 1990.

Portão de Damasco - 1990

Moeda de Adriano na representação do templo construído no Monte do Templo de Jerusalém. Anverso com o busto de Adriano à direita. Reverso com Júpiter sentado à esquerda. Ao fundo vê-se Minerva e Juno. Essa é a 'Triade Capitolina' e dividades patronas de Aelia Capitolina.

Reprodução artística do Portão de Adriano - século II EC

Vestígios construtivos de Adriano
Reconstrução moderna

0 5 10 m

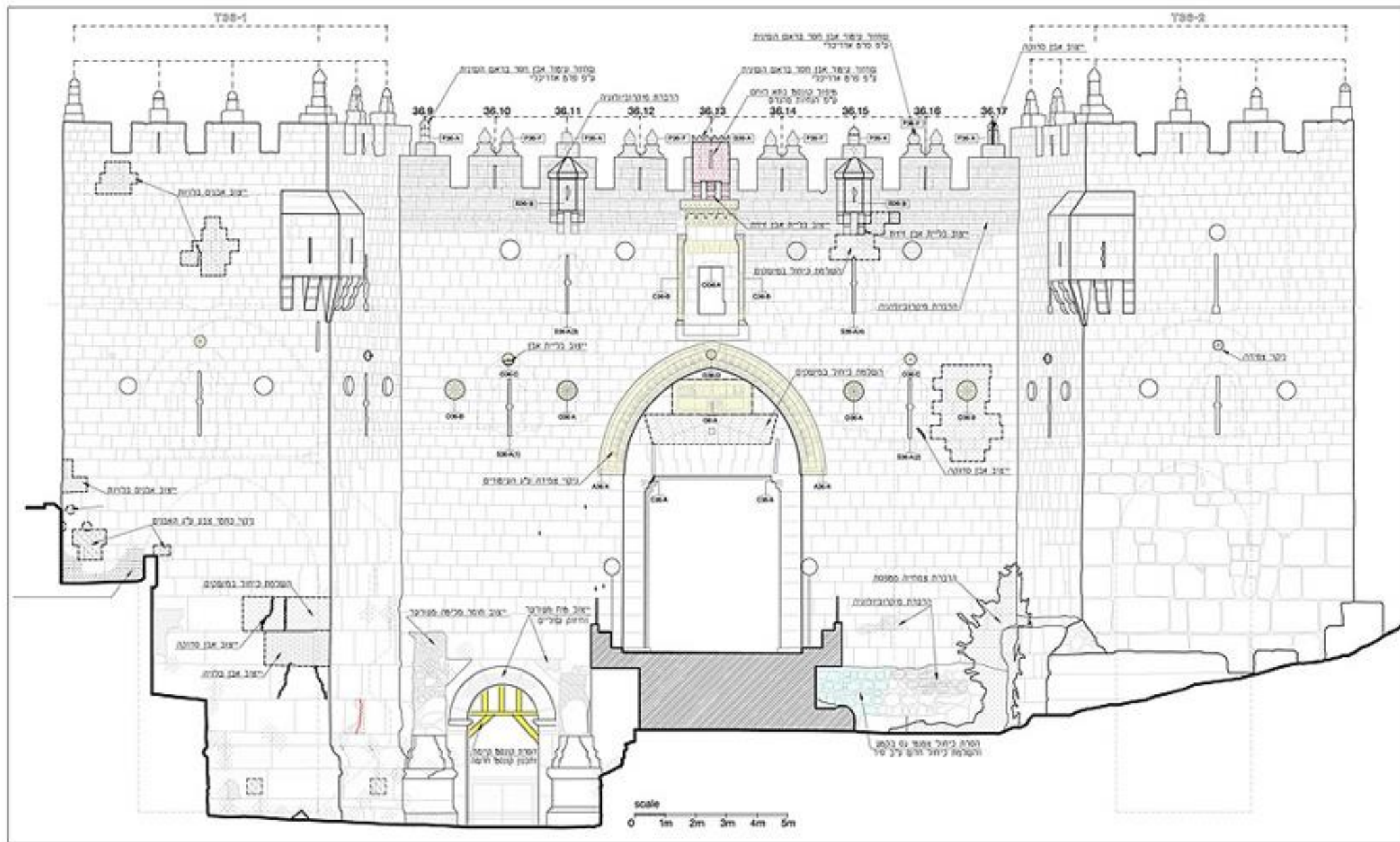
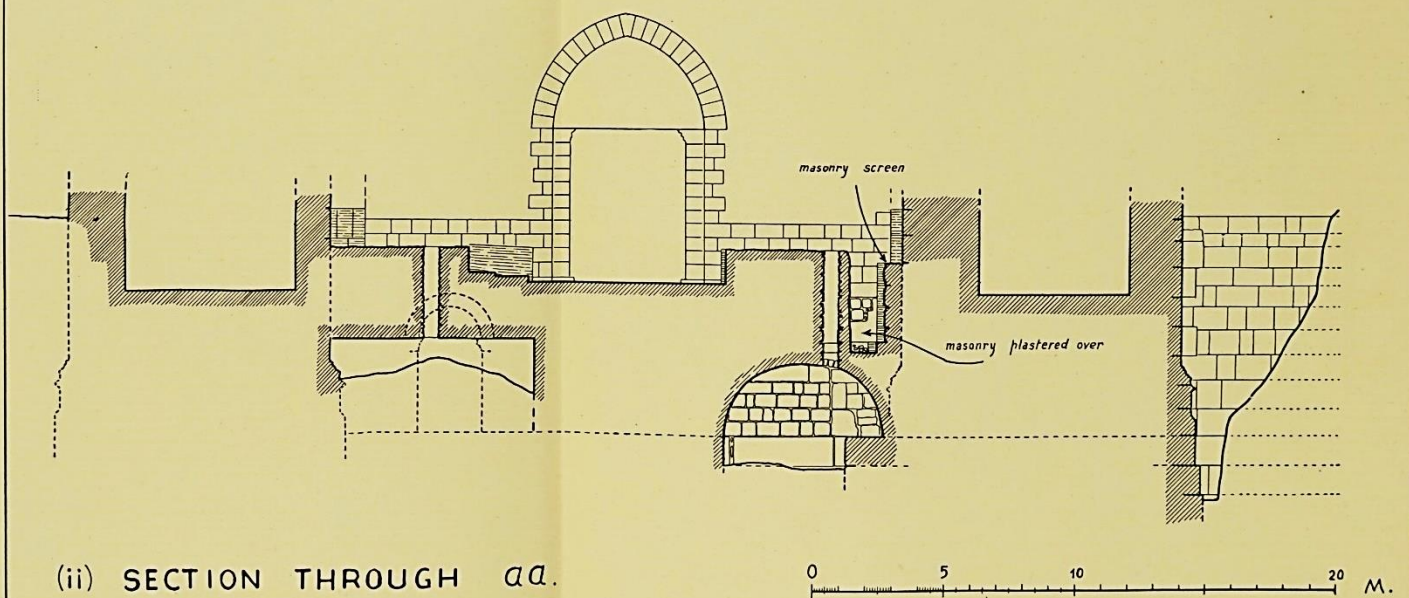
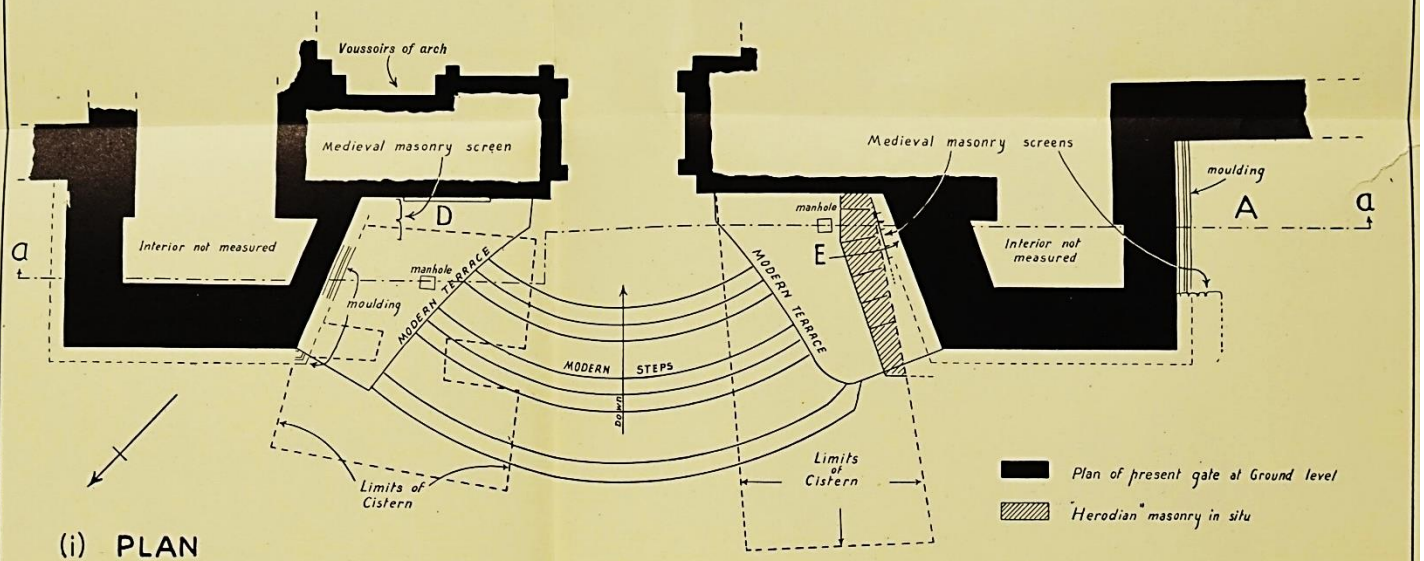

Figure 2. SOUNDINGS AT DAMASCUS GATE



REA-18 – Portão de Adriano/Damasco. Hamilton, 1940.



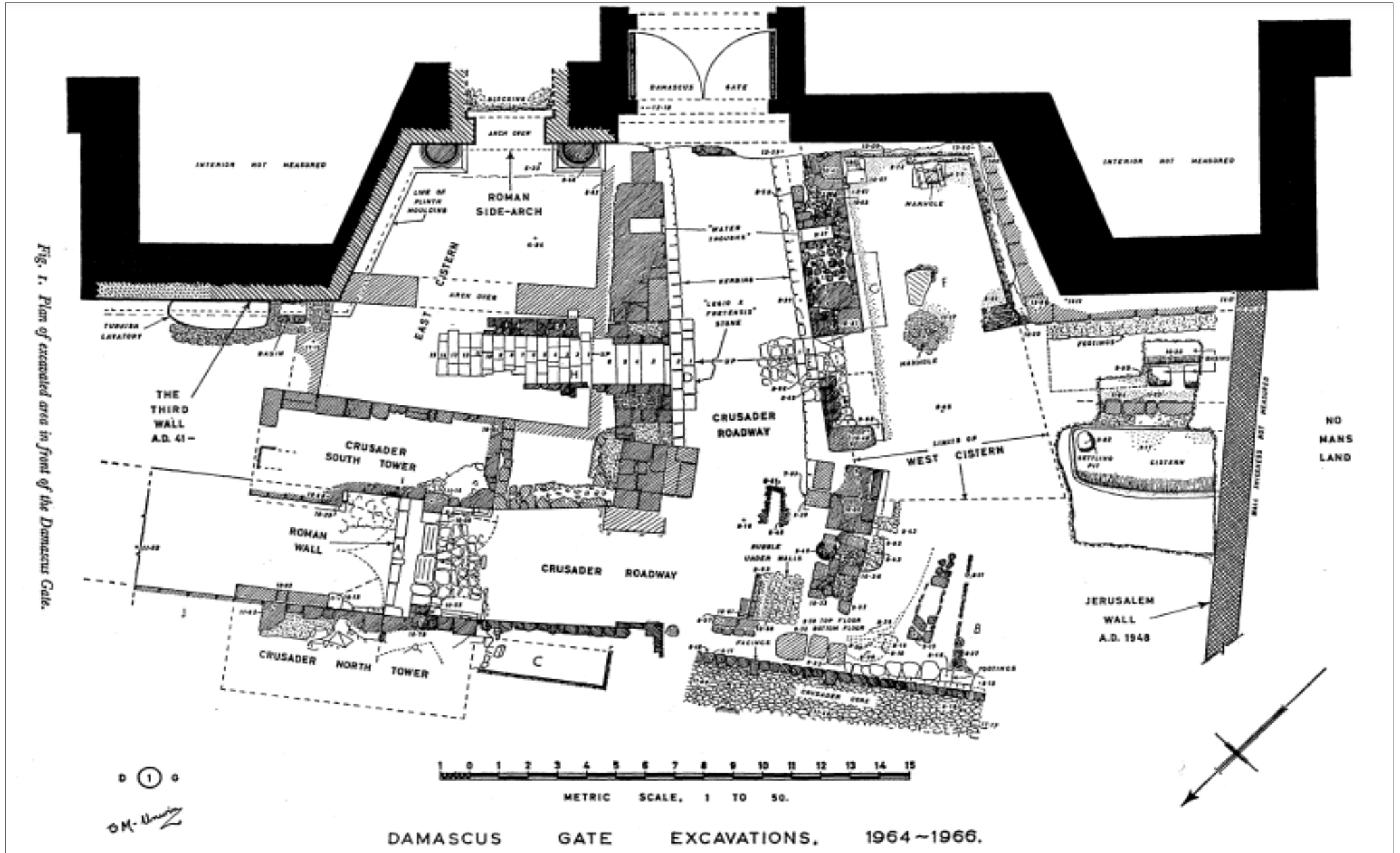
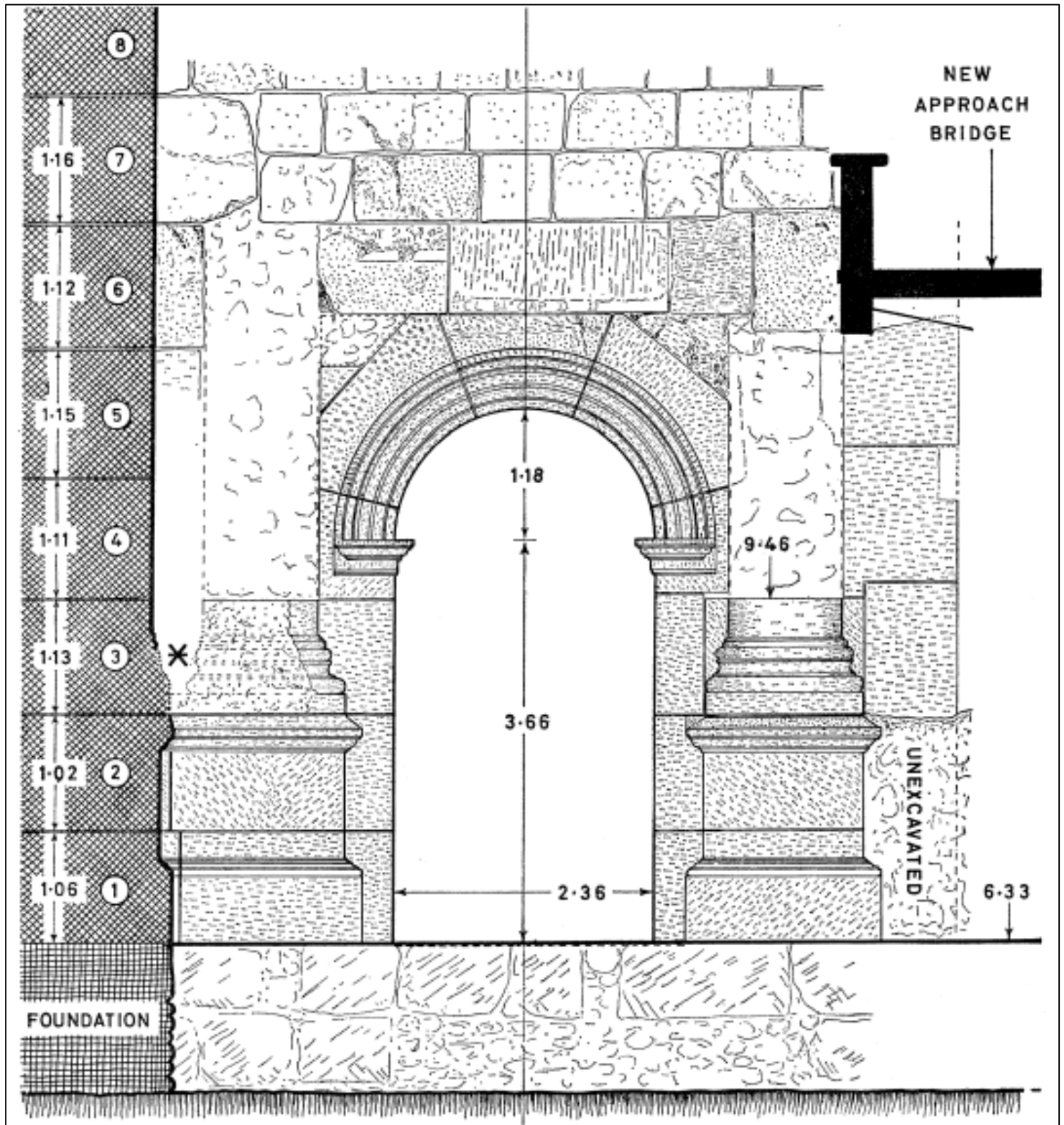

Fig. 1. Plan of excavated area in front of the Damascus Gate.



REA-21 – Representação do Portão de Adriano/Damasco no Mapa de Madaba



1. Portão de Adriano/Damasco
2. Cardo romano
3. Igreja do Santo Sepucro
4. Igreja Nova
5. Monte do Templo
6. Portão de Jafa

Reprodução do Mapa de Madaba (sec. VI EC). Em destaque o Portão Norte (Portão de Adriano) de Aelia Capitolina, a ampla praça e a coluna que sustentava a estátua de Adriano (1). O Portão de Adriano foi construído com pedras herodianas, com grande passagem em arco – situada sob a abertura do atual Portão de Damasco – ladeada por dois arcos menores e inferiores. Foi protegido em ambos os lados por duas torres de guarda. Em frente ao portão havia uma ampla praça com uma coluna sustentando uma estátua de Adriano. Apenas a entrada leste do portão com sua torre flanqueada sobreviveu, que pode ser vista abaixo da moderna passarela elevada de entrada do Portão de Damasco.



REA-22 – Portão de Adriano/Damasco. Magen, 1979–1984



REA-23 – Planta do Portão de Adriano/Damasco. Magen, 1979–1984

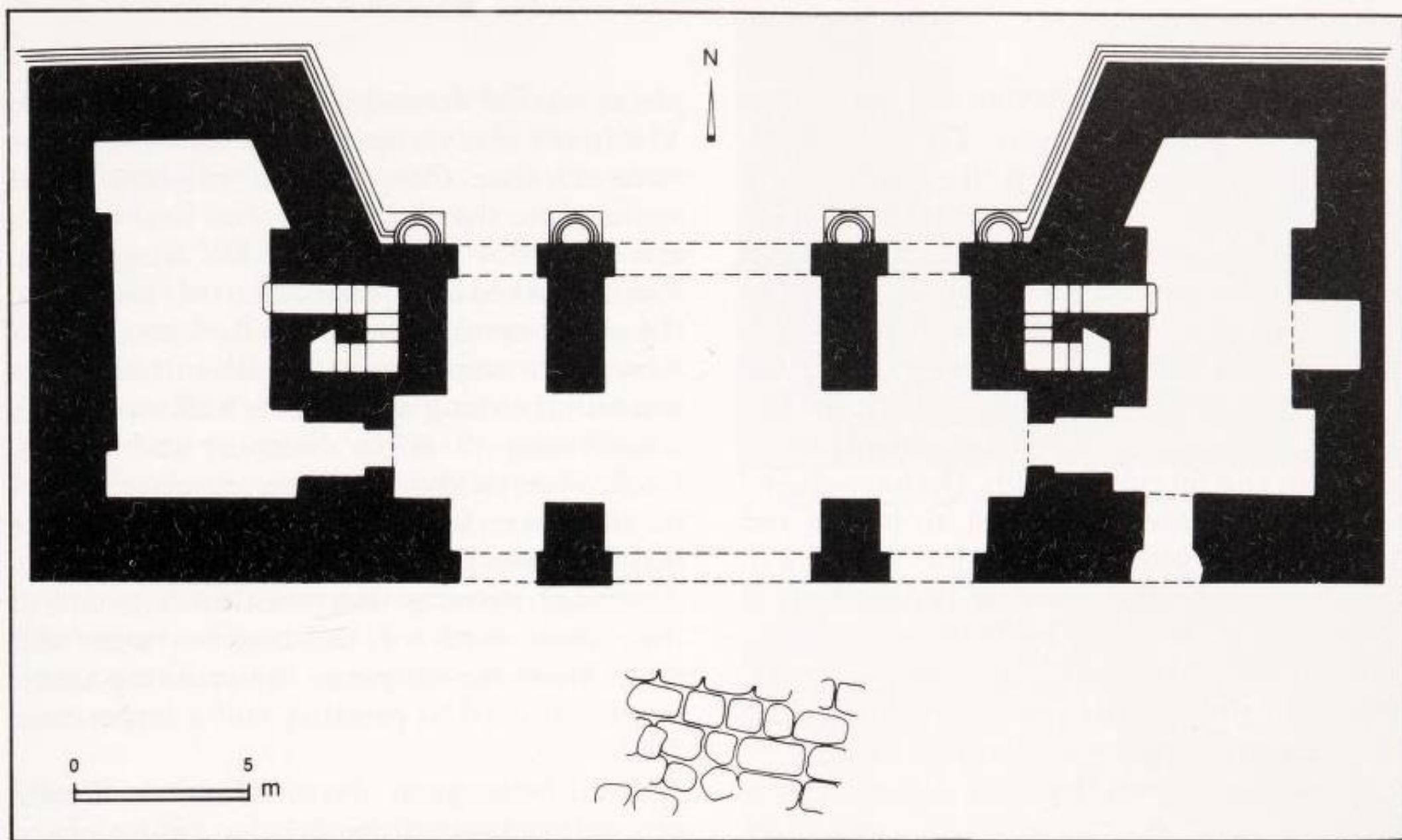



Portão de Adriano/Damasco - Pavimento do período romano



Portão de Adriano/Damasco - Pavimento da praça romana

**Repertório das Estruturas Arquitetônicas – REA
Cesareia Marítima**



REA-26 – Templo de Augusto e Roma

Localização: Cesareia Marítima

Cronologia construtiva:

Século I AEC, por Herodes, o Grande

Estrutura(s) arquitetônica(s):

O *temenos* do templo estava a uma elevação de cerca de doze metros acima do nível do mar, voltado para a entrada do porto e fora do eixo em relação à malha viária. A plataforma foi estendida e nivelada no topo do outeiro natural por meio de abóbadas longitudinais, e uma rede de paredes preenchidas com areia. O topo foi preenchido por *kurkar*, e as fundações do templo foram preservadas a uma elevação máxima de 11,37 metros. Presume-se que seu pódio e pavimento eram na verdade de 1 a 2 metros mais altos, tendo sido removidos após o abandono do templo no período cristão.

Moedas encontradas neste contexto arqueológico:

RN-102; RN-103.

Histórico de escavações apontado na tese:

Negev, 1960-1964;

Holum, 1989-2004;

Kahn, 1996.



Referências:

- 1) HOLUM, K. G. Gods of Sebastos: King Herod's Harbor Temple at Caesarea Maritima. Eretz-Israel: **Archaeological, Historical and Geographical Studies**, Israel Exploration Society, 2015, p. 51-68.
- 2) _____. **King Herod's Dream: Caesarea on the Sea**. Norton: New York, 1988.
- 3) _____. RABAN, A.; PATRICH, J. Caesarea Papers 2: Herod's Temple, The Provincial Governor's Praetorium and Granaries, The Later Harbor, A Gold Coin Hoard, and Other Studies. **JRA**, Supplementary Series Number 35, 1999.
- 4) NEGEV, A.; FROVO, A.; AVI-YONAH, M. Caesarea: Excavations in the 1950's and 1960's. **The New Encyclopedia of Archaeological Excavations in the Holy Land**. Ed. Ephraim Stern. 4 vols. Jerusalem: The Israel Exploration Society and Carta; New York: 1993.
- 5) PATRICH, J. **Studies in the Archaeology and History of Caesarea Maritima – Caput Judaeae, Metropolis Palaestinae**. Brill: Boston, 2011.
- 6) RABAN, A.; HOLUM, K. G. **Caesarea Maritima: A Retrospective after Two Millennia**. Leiden: E. J. Brill, 1996.
- 7) _____. _____. Caesarea: The Joint Expedition's Excavations, Excavations in the 1980's and 1990's, and Summary. **The New Encyclopedia of Archaeological Excavations in the Holy Land**. Ed. Ephraim Stern. 4 vols. Jerusalem: The Israel Exploration Society and Carta; New York: Simon and Schuster, 1993;
- 8) STANLEY JR. F. H. "Area I/8," 40-42, in Avner Raban, Kenneth G. Holum, Jeffrey A. Blakely, The Combined Caesarea Expeditions: Field Report of the 1992 Season, Part I, University of Haifa, **The Recanti Center for Maritime Studies**, Pub. No. 4, 1993.
- 8) **Imagem da escadaria ocidental do Templo de Augusto e Roma em Cesareia Marítima**. Stanley Jr, 1993.

REA-27 – Representação artística de Anna Iamim do Templo de Augusto e Roma. Holum, 2015.

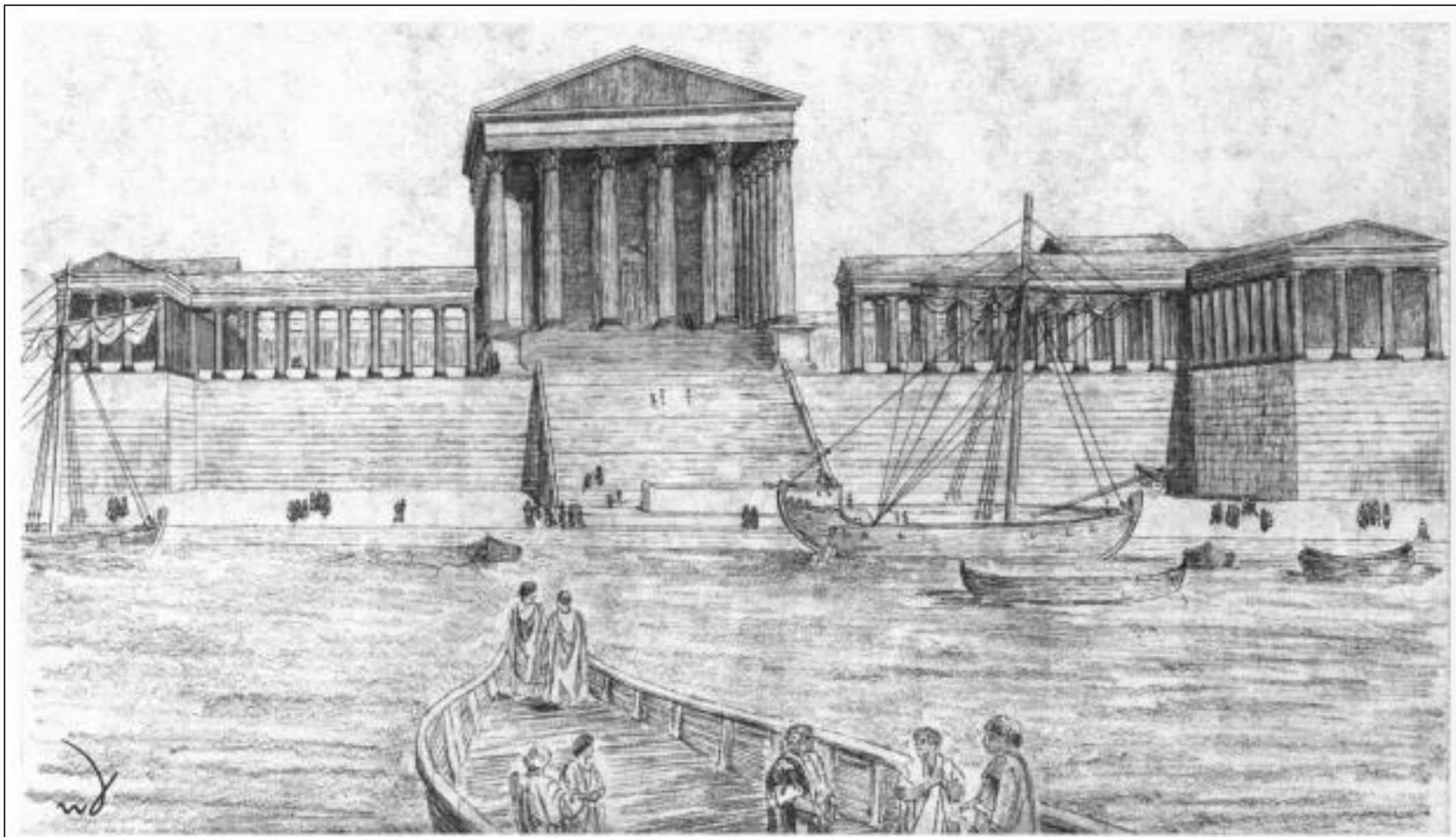

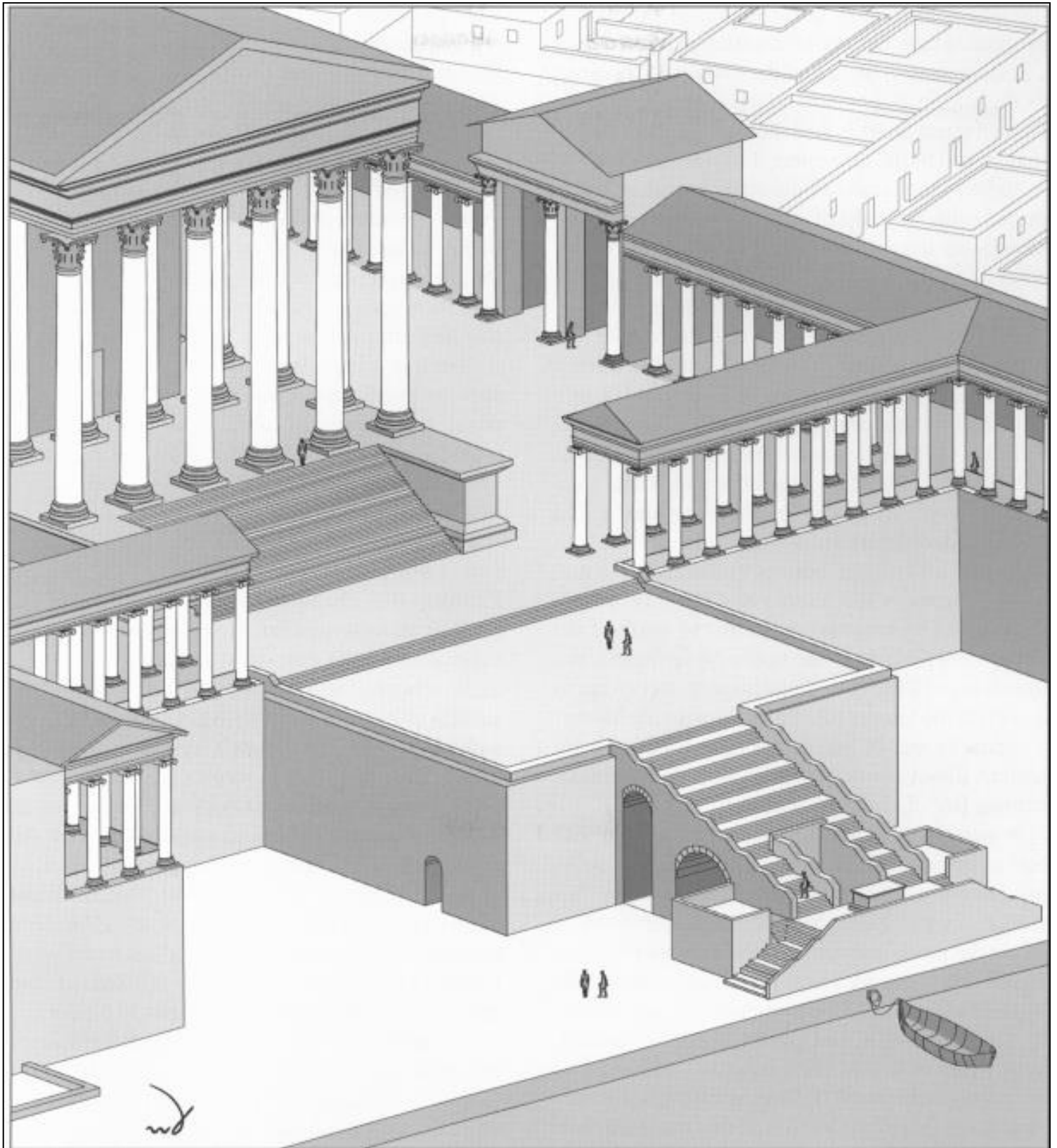

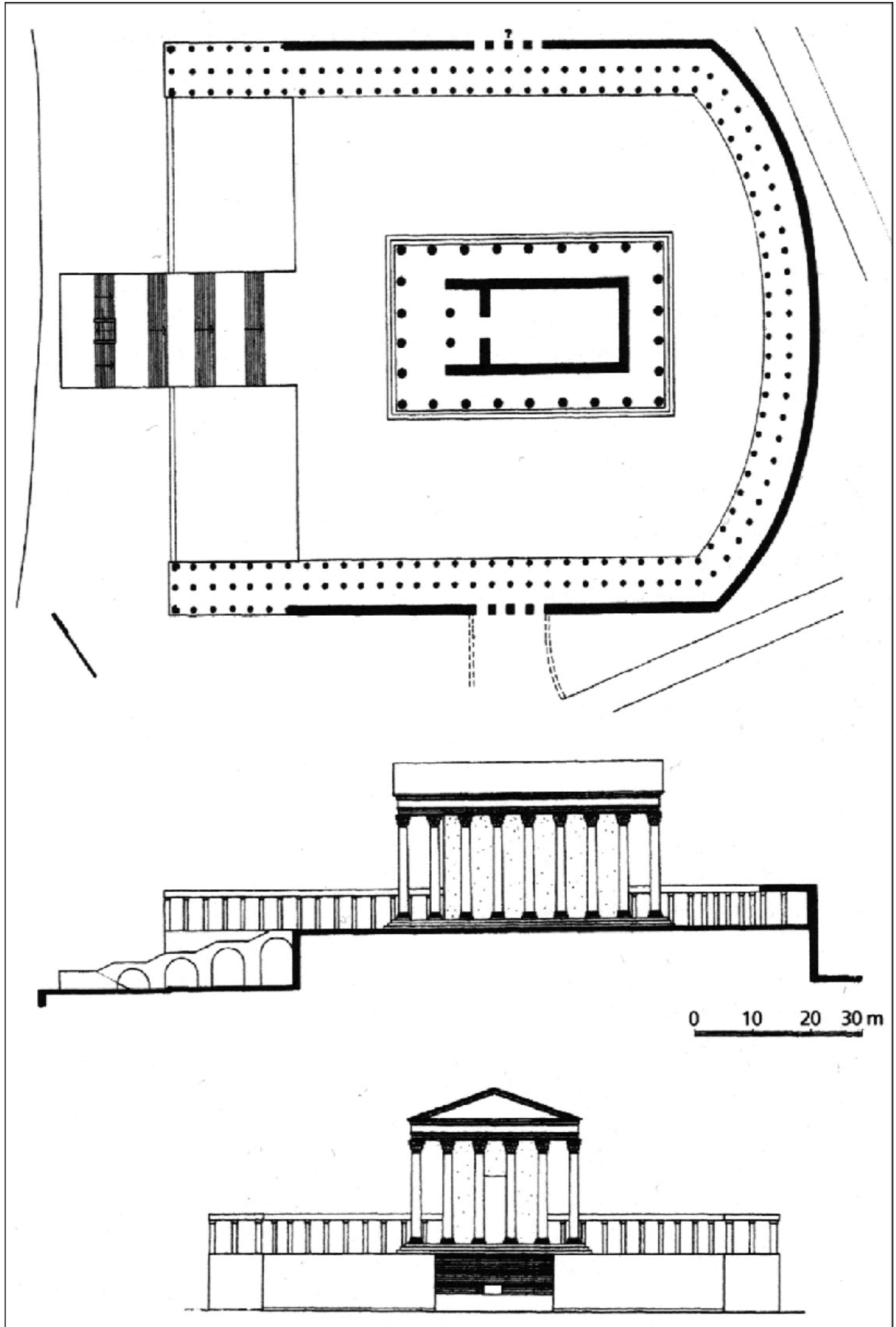

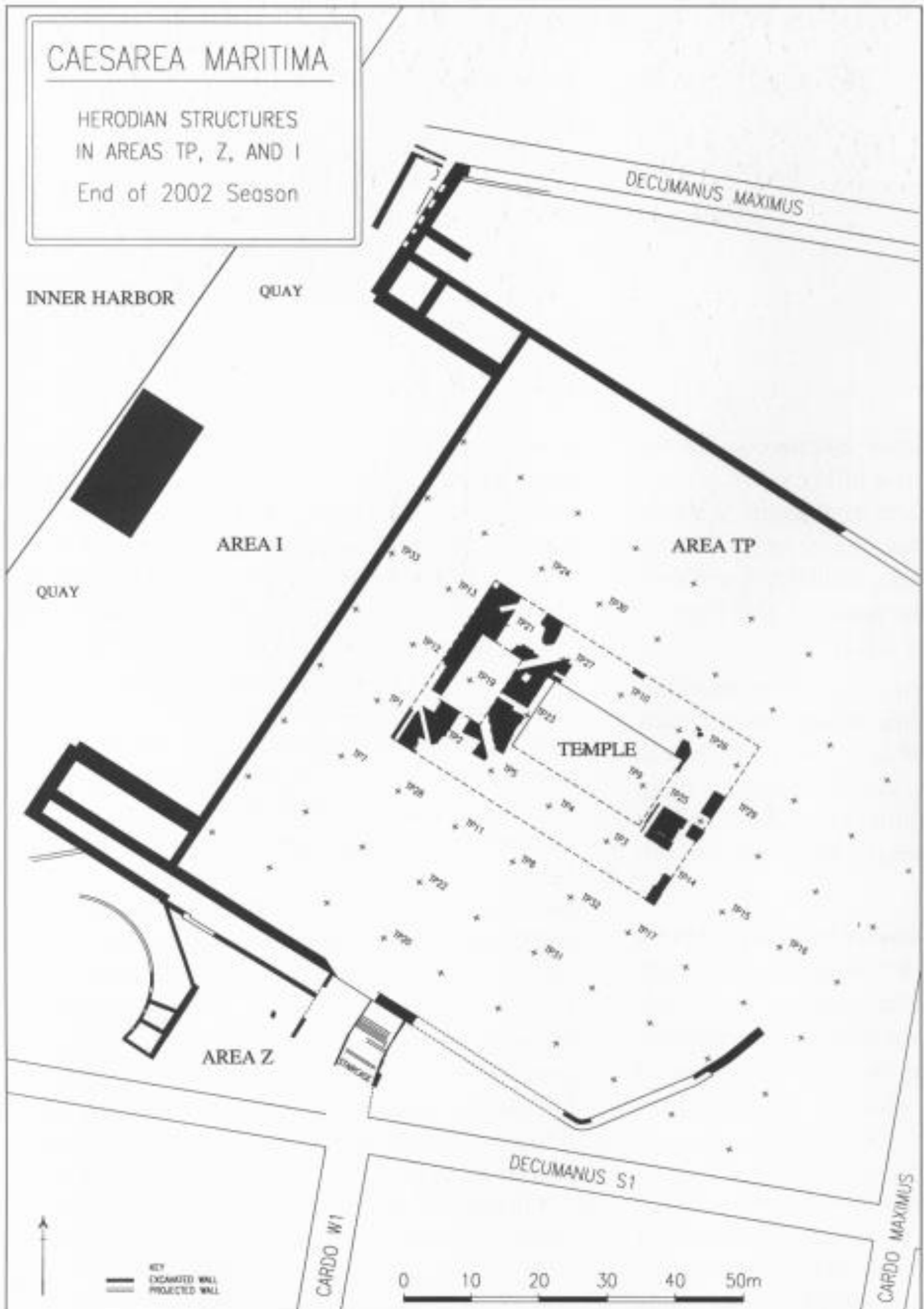



REA-32 – Fundações do Templo de Augusto e Roma. Holm; Raban; Patrich, 1999.

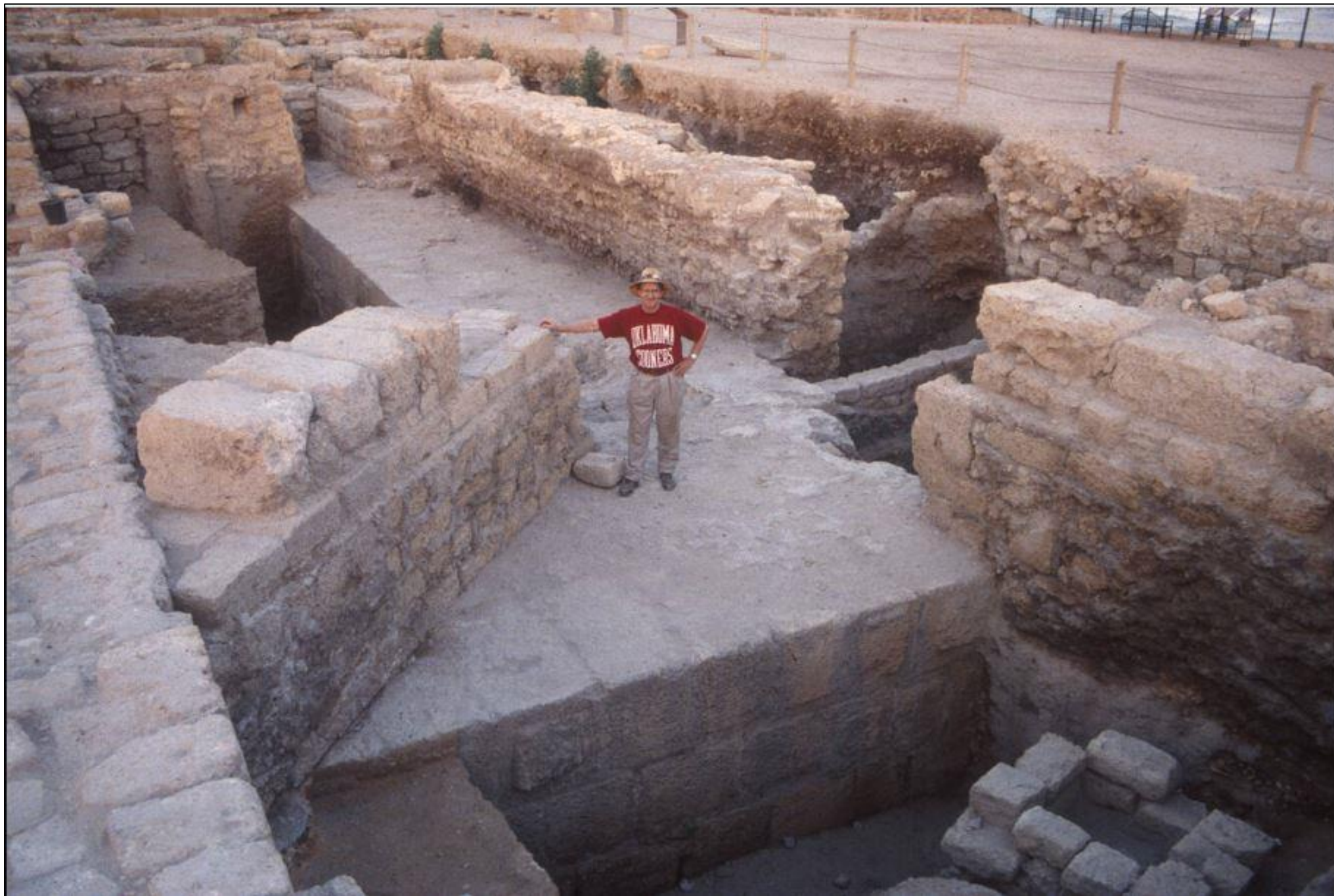

REA-33 – Visão leste da Área abobadada do Templo de Augusto e Roma. Holum, 1988



REA-34 – Restauração da Área abobadada do Templo de Augusto e Roma pela Autoridade de Antiguidades de Israel (IAA), 2017



REA-35 – Hipo-Estádio

Localização: Cesareia Marítima

Cronologia construtiva:

Século I AEC, por Herodes, o Grande

Estrutura(s) arquitetônica(s):

O anfiteatro era um Hipo-Estádio em forma de ‘U’ que foi construído em um eixo norte-sul, paralelo ao litoral em *kurkar* local. A Arena (c. de 300m de comprimento; 50,5m de largura; 2,20m acima do nível do mar), ficava a leste, sul e oeste pelos assentos (*cavea*), em filas com capacidade para cerca de 10.000 pessoas. A face da parede do pódio estava revestida com gesso e afrescos que eram renovados de tempos em tempos. Os portões de partida, como todas as outras partes do hipódromo, foram construídos em pedra ‘kurkar’ revestida com gesso branco. O plano construtivo do Hipódromo-Estádio foi alterado quando um novo *shendone* foi adicionado, a fim de reduzir o *dromos* e convertê-lo em uma arena. Assim, tinha-se: 1. Entrada; 2. *Pulvinar*; 3. Arena; 4. Passagem abobadada; 5. Arquibancadas; 6. *Espina*; 7. Galeria do subpavimento; 8. *Meta prima*; 9. *Meta secunda*; 10. *Carceres*; 11. *Sphendone*.

Moedas encontradas neste contexto arqueológico:

RN-007; RN-008; RN-009; RN-10; RN-11; RN-12; RN-13; RN-14; RN-15; RN-16; RN-17; RN-18; RN-19; RN-20; RN-21; RN-22;

Histórico de escavações apontado na tese:

Negev, 1961;
Bull, 1971-1987;
Humphrey, 1973-1974;
Holum; Lehman, 1991-1995;
Blakeley; W. Bennet, 1991-1995.



Referências:

- 1) PATRICH, J. *Studies in the Archaeology and History of Caesarea Maritima – Caput Judaeae, Metropolis Palaestinae*. Brill: Boston, 2011.
- 2) RABAN, A.; HOLUM, K. G. *Caesarea Maritima: A Retrospective after Two Millennia*. Leiden: E. J. Brill, 1996.
- 3) **Imagem do Hipo-Estádio**. Disponível em: <<https://imperiumromanum.pl/en/curiosities/roman-hippodrome-in-caesarea/>> Acesso em 10 de janeiro de 2021.
- 4) **Imagens atuais do Hipo-Estádio**. Arquivos pessoais de Vagner Carneiro Porto, 2022

REA-36 – Representação do Hipo-Estádio construído por Herodes, o Grande. Patrich, 2011.

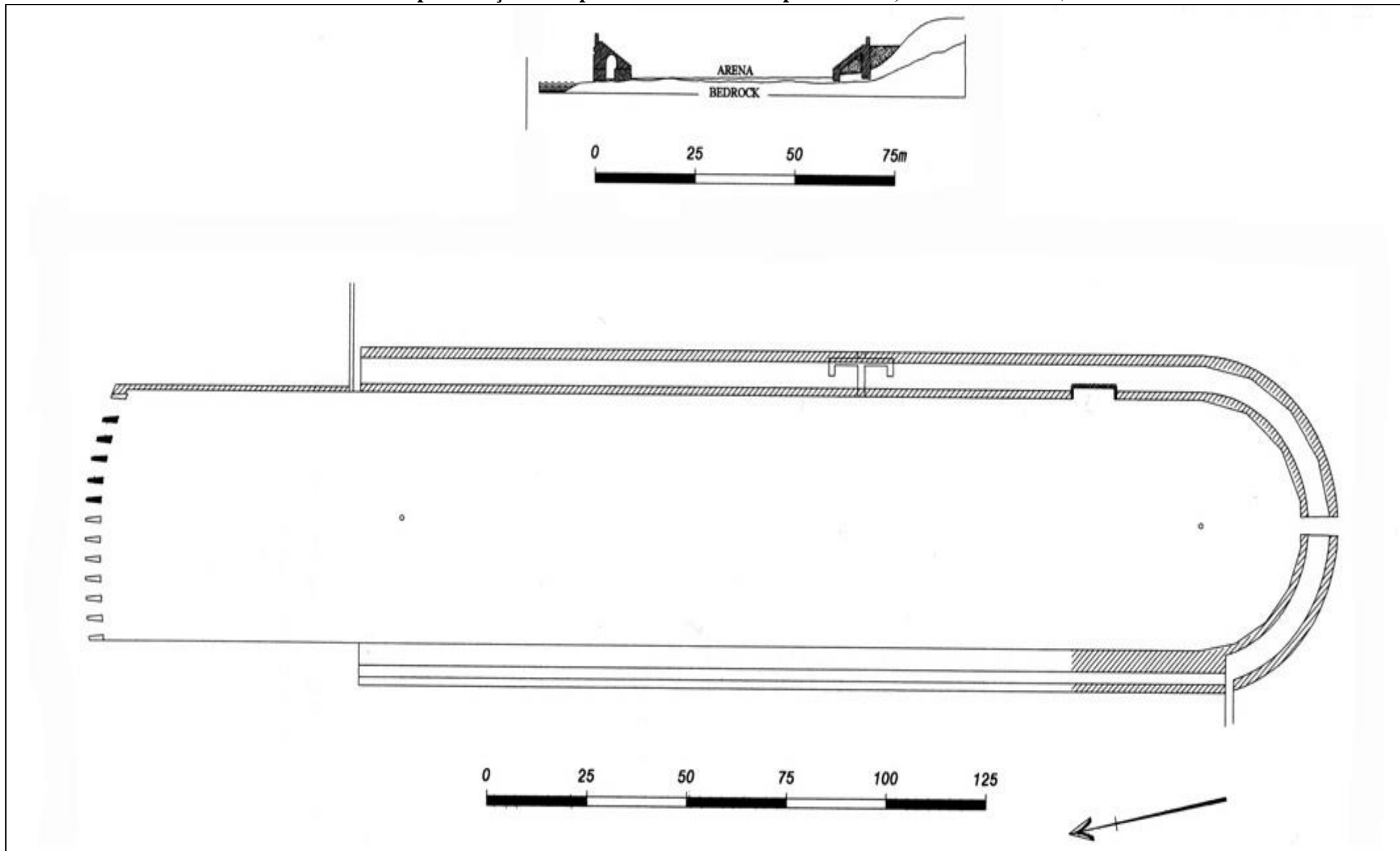

REA-37 – Representação do encurtamento da arena do Hipo-Estádio construído por Herodes, o Grande. Patrich, 2011.

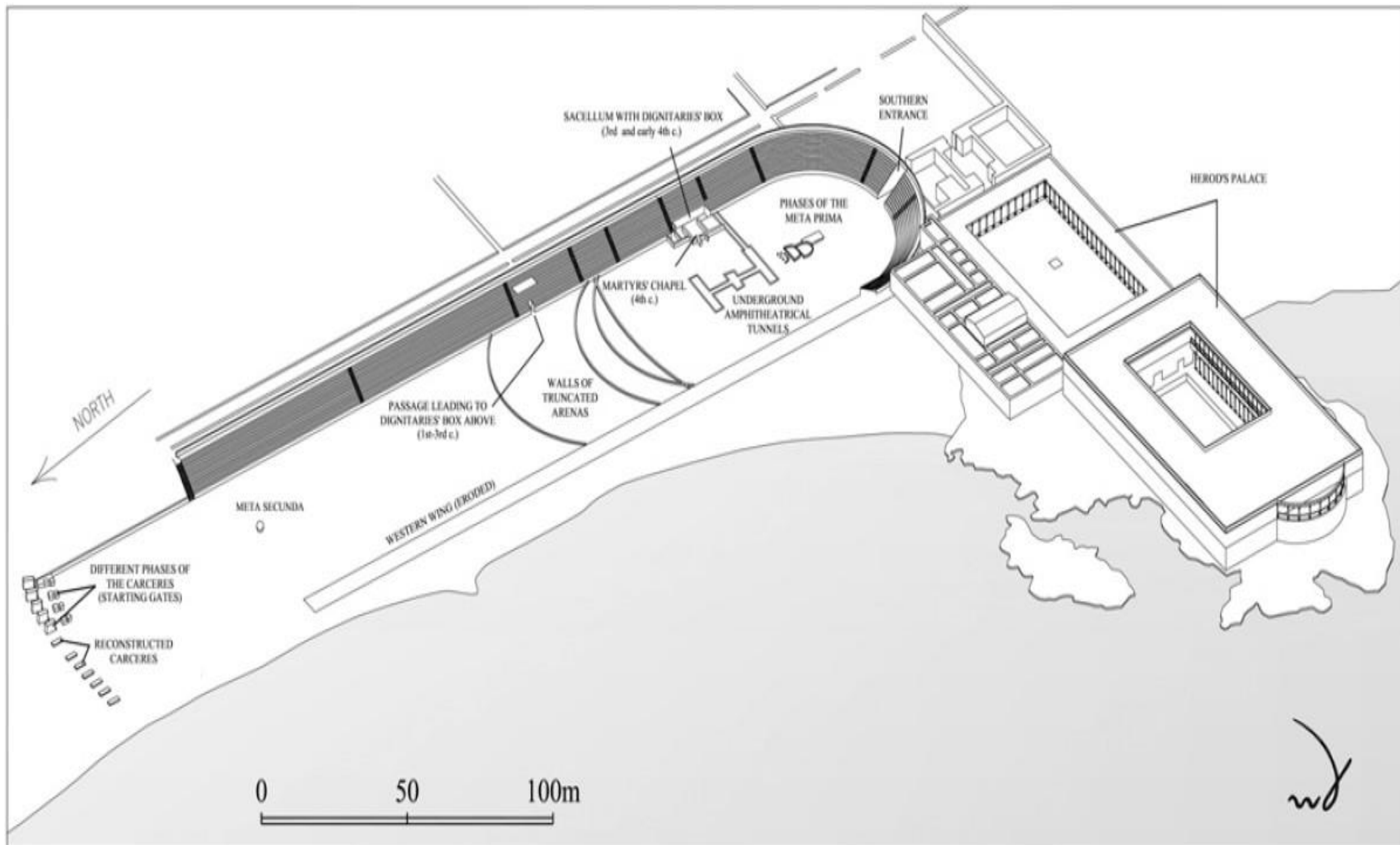

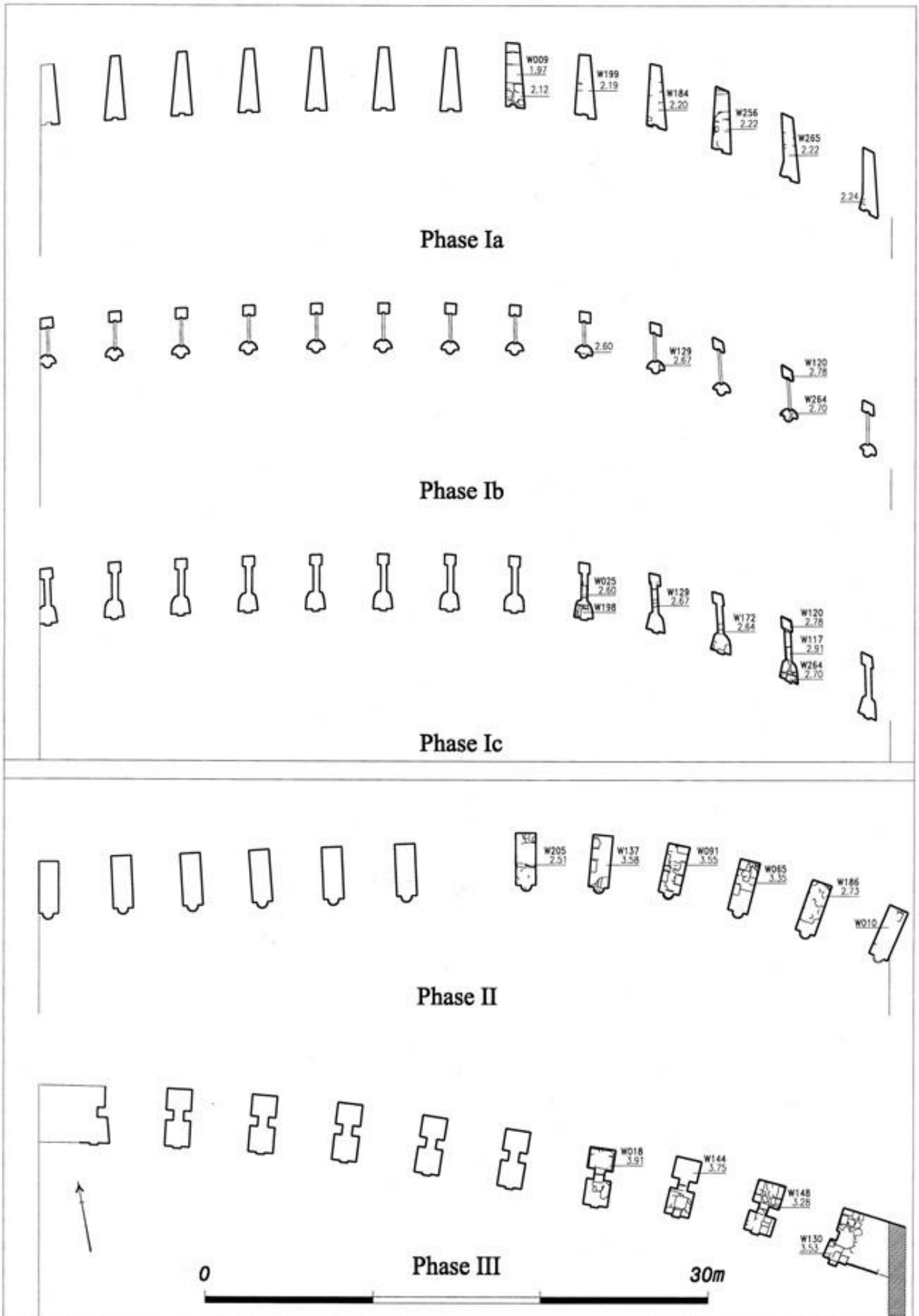

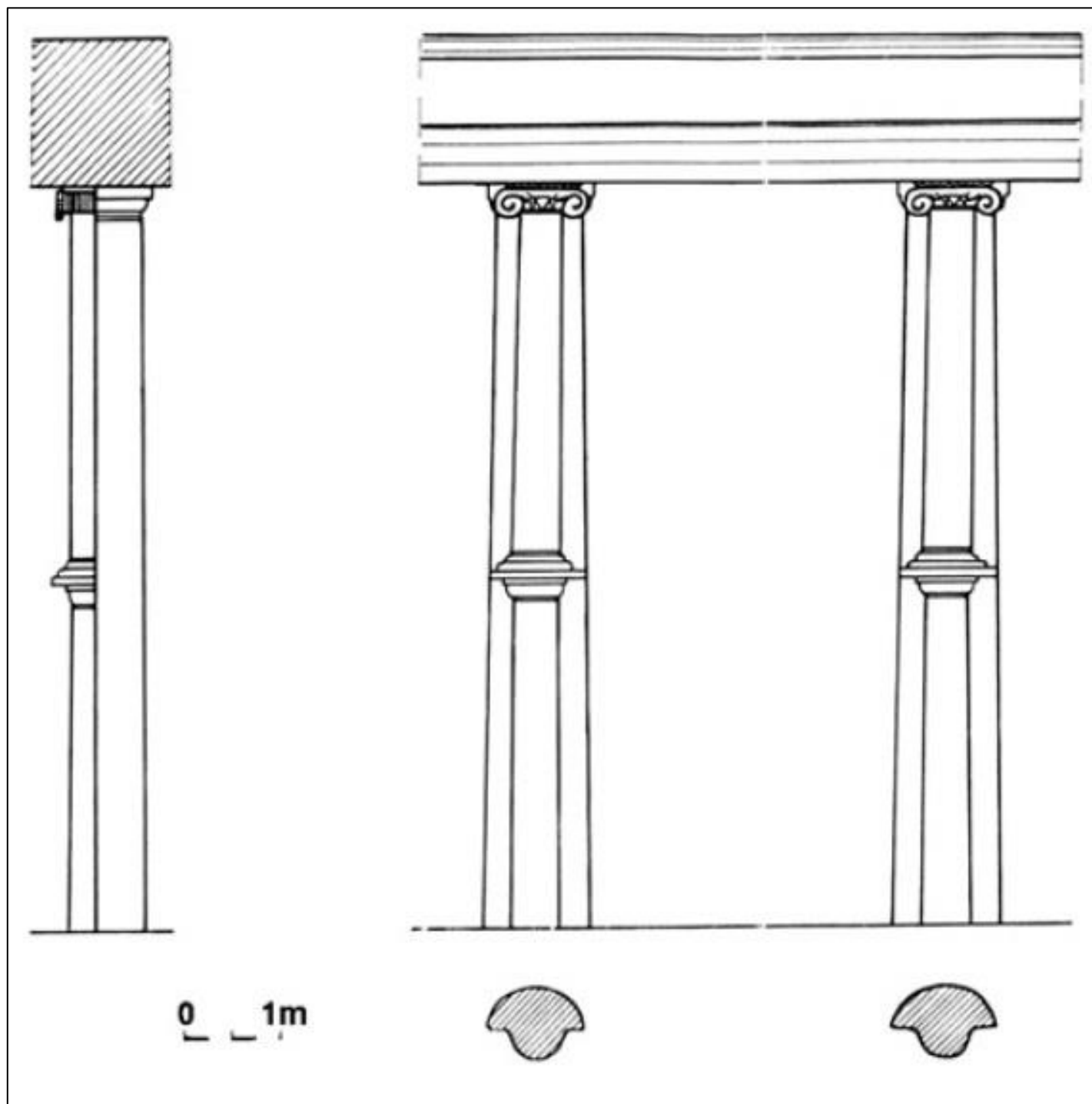

REA-40- Representação da Fachada dos cárceres da Fase II. Patrigh, 2011.

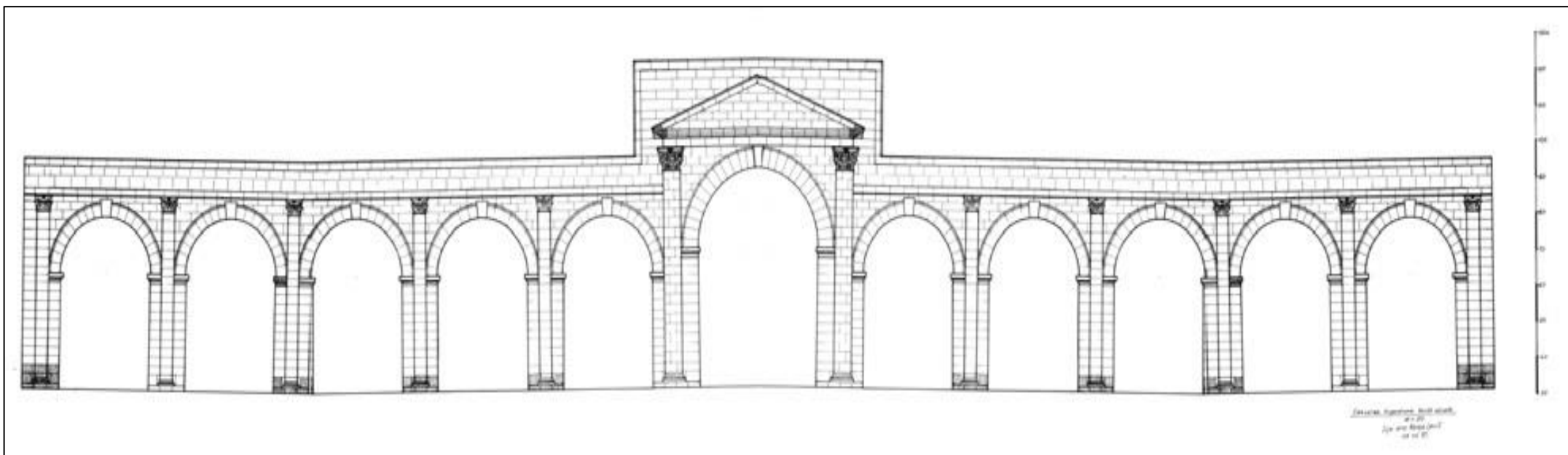

REA-41 – Parede do pódio e assentos em ambos os lados da passagem em arco que levava ao *pulvinar*. Patrich, 2011.



REA-42 – Visão Pareda da passagem em arco que levava ao *pulvinar*. Porto, 2022.

